

Referat

Morsø Provsti – Møder

PU møde 6. februar 2025 - d. 06-02-2025 kl. 12:00 til 15:00

Deltagere: Ove Bisgaard, Henning Bjerregaard, Bodil Møller Kristensen, Karen Margrethe Bækhøj, Poul Christian Poulsen, Dan Frederiksen, Peter Østerby-Jørgensen

Afbud: Mette Moesgaard Jørgensen

Mødepunkt

Referat

1 - Godkendelse af dagsorden

Godkendt

2 - B- Anmodning fra Flade-Skallerup vedr. frie midler

Fra Flade-Skallerup MR er modtaget anmodning om brug af frie midler på kr. 250.000 til udviklingsplaner.

Beholdning af frie midler pr. 31.12.2023: 547.477 kr.

Sager:

Frie midler - Flade-Skallerup Menighedsråd - Udviklingsplaner 2025 (2025 - 5275)

Bilag:

Ansøgning om frie midler - fra Flade-Skallerup Menighedsråd, Nyt Ansøgningskema til reserven, 2025 udviklingsplaner, Underskriftblad ansøgning, Landskabsarkitekt Hanne Lyng Jacobsen. Baggrund og referencer., 1071 og 1072. Tilbud på udviklingsplaner for Skallerup og Flade kirkegårde. 7.10.24, Tilbud moos land-skaber 05.11.2024, Tilbud præstegårdshave moos land-skaber 05.11.2024, Skibstedvej, Skibstedevej -kommunen, Præstegårdshaven i Flade

De træer, der ønskes fældet i Præstegårdens have, må gerne fældes.
Menighedsrådet har kompetence til at træffe beslutning om fældning af træer i Præstegårdshaven.
De 3 projekter drøftes ved et senere PU-møde.

3 - B -Fra Danmarks kirkelige mediecenter med ansøgning om støtte til projektet 'Snapper og Topper går på opdagelse i kristendommen'

Provstiudvalget har ikke mulighed for at støtte projektet.
Evt. støtte kan søges ved menighedsrådene.
Støtteanmodningen sendes videre til menighedsrådene.

Sager:

Ansøgning - Danmarks kirkelige mediecenter - Morsø
Provsti - Støtteforeningsprojekt 2025 (2025 - 5276)

Bilag:

Ansøgning om støtte til projektet 'Snapper og
Topper går på opdagelse i kristendommen',
Støtteforeningsprojekt 2025pdf

4 - Provstiudvalgets overvejelser i forbindelse med strukturarbejdet

På baggrund af Erling Andersens rapport og
fællesmødet d. 25. januar 2025 drøftes visioner og
status for det kommende arbejde med ny struktur i
Morsø Provsti.

Sagen findes i F2: 2024-24850

Provstiudvalget snakker om statusrapporten.
På fællesmødet for alle menighedsråd d. 25. januar
blev det fremlagt, at der skal nedsættes 4
arbejdsgrupper og 1 styregruppe.
Grupperne er klar og der bliver sendt en besked
rundt til alle menighedsråd.

5 - Kvartalsrapport 3. kv. Frøslev-Møllerup-Ovtrup- Dragstrup sognes menighedsråd

Kvartalsrapporten kan ses på kirkeportalen

Godkendt

6 - Kvartalsrapport 3. kv. Karby-Tæbring-Rakkeby sognes menighedsråd

Kvartalsrapporten kan ses på kirkeportalen

Godkendt

7 - Kvartalsrapport 3. kv. Sundby sogns menighedsråd

Kvartalsrapporten kan ses på kirkeportalen

Godkendt.

8 - Kvartalsrapport 3. kv. Sønder Dråby sogns menighedsråd

Kvartalsrapporten kan ses på kirkeportalen

Kvartalsrapporten er fejl indlæst, da det er
kvartalsrapporten for første kvartal der er indlæst.

9 - Kvartalsrapport 3. kv. Øster Assels-Blidstrups sogns menighedsråd

Kvartalsrapporten kan ses på kirkeportalen

Godkendt

10 - Rakkeby kirke anlæg af sti

Sager:

Morsø Provsti - Byggesag - Rakkeby - Karby-Tæbring-
Rakkeby Sognes Menighedsråd - Kirkegårde (2025 -
5730)

Bilag:

Aktdokument, Opsummering af indberetning, Bilag
fra selvbetjening, Bilag fra selvbetjening

Provstiudvalget godkender projektet og sender det
videre til stiftet.

På grund af omstændighederne som blev os
forklaret, godkendes projektet selvom der kun var
indhentet et tilbud.

Bodil Møller Kristensen forlod mødet under
drøftelsen af punktet.

**11 - Invitation med program til
Stiftmenighedsrådsmøde 17. maj 2025**

Sager:

Stiftsmenighedsrådsmøde - 17. maj - 2025 - Morsø
Provsti (2025 - 6122)

Bilag:

Invitation med program til Stiftmenighedsrådsmøde
17. maj 2025, Invitation med program
Stiftsmenighedsrådsmøde 17.maj 2025

Taget til efterretning

Der planlægges fælles transport for hele provstiet.

12 - Evt.

Der er national konference om landsbykirkens
fremtidige rolle d. 6. marts i Ringe.

Ove Bisgaard

Henning Bjerregaard

Bodil Møller Kristensen (Morsø
Provstiudvalg)

Karen Margrethe Bækhøj

Poul Christian Poulsen

Dan Frederiksen (Morsø Provstiudvalg)

Peter Østerby-Jørgensen (Morsø
Provstiudvalg)

2025 - 3235 - Morsø Provsti – Møder 06-02-2025, 12:00

Til: Morsø Provsti (morsoe.provsti@km.dk)

Cc: Tina Høyer Christensen (THC@km.dk)

Fra: Marianne Bay Jensen (fs-mr@outlook.dk)

Titel: Ansøgning om frie midler - fra Flade-Skallerup Menighedsråd

Sendt: 17-01-2025 12:43

Bilag: Nyt Ansøgningsskema til reserven, 2025 udviklingspalner.docx; Underskriftblad ansøgning; Landskabsarkitekt Hanne Lyng Jacobsen. Baggrund og referencer..pdf; 1071 og 1072. Tilbud på udviklingsplaner for Skallerup og Flade kirkegårde. 7.10.24.pdf; Tilbud moos land-skaber 05.11.2024.pdf; Tilbud præstegårdshave moos landskaber 05.11.2024.pdf; Skibstedvej.pdf; Skibstedevej -kommunen.pdf; Præstegårdshaven i Flade.docx;

Ansøgningskema vedr. reserven i Morsø Provsti

Til Morsø Provstiudvalg

_____ Flade - Skallerup _____
del i reserven med

Menighedsråd søger

Kr. _____ 250.000 _____

Beskrivelse af udgiften, der søges dækket:

Udviklingsplan for Skallerup kirkegård
Udviklingsplan for Flade kirkegård
Udviklingsplan for Flade præstegårdshave.

Både Flade og Skallerup er certificeret "Grøn kirke"

Menighedsrådet ønsker at fremtidssikre kirkegårdene, set i lyset af de store forandringer der sker i disse år – både i begravelsesform, klima og grønne omstillinger. Vi ønsker os kirkegårde, der også kan fungere som et sted, hvor der er sanseoplevelser, rum til stilhed og fordybelse, mulighed for udendørs tjenester, for således at tiltrække flere kirkelige vielser og andre kirkelige handlinger på indviet jord. Et sted mennesker får lyst til at dvæle længere, end et besøg på et gravsted nødvendigvis, kræver. På begge kirkegårde er der smukke udsigter og omgivelser, som opfordrer til nytænkning.

Ligeledes har vi en tanke om at kunne blive vejkirke begge steder, og pilgrimskirker. Pt benyttes Skallerup allerede af Pilgrim Mors -til middagshvil og fordybelse.

Vedr præstegårdshaven er der kommet klager fra beboerne på Skibstedvej (se bilag). Vi er ikke på nogen måde interesseret i uenigheder pga store træer, som skygger både i præstegårdshaven og i haverne på Skibstedvej. Ligeledes klages over røgneslag i skorstene i beboelserne – som delvis skyldes de høje træer på præstegårdsgrunden.

Mette Dencher er ligeledes generet af de mange høje træer, idet der er meget skygge i haven, og ofte nedfaldne grene pga udgåede træer – som også forhindre robotplæneklipperen i at køre uhindret. Der er pt væltet 2-3 træer. Det er mange år siden træerne omkring præstegårdshaven er blevet gennemgået. Flere af dem støder op til kirkegården. (se bilag)

Udviklingsplanen for præstegårdshaven er godkendt i præstegårdsudvalget d.7.1.25

Et enig menighedsråd ønsker at benytte Signe Moos's tilbud med følgende begrundelse, velvidende at det er det dyreste, men dog på sigt det billigste pga div møder, som er iberegnet tilbuddet (se bilag)

- Signes tegnestue er nytænkende og har kant, som vi synes kan bidrage til et spændende kirkegårdsmiljø.
- At få et langsigtet og holdbart lapidarium, som kan "fortælle" landsbyernes historie. I vore landsbyer er folkekirken den sidste institution, hvor sognets historie kan fortælles via gravsteder og lapidarier. Det betyder meget – og prioriteres af vort menighedsråd.
- Her er præstegårdshaven medtaget. Den anden udbyder ville ikke umiddelbart give tilbud ift præstegårdshaven.

Dokumentation for udgiften – faktura eller tilbud i kopi – vedlægges denne ansøgning.

Kirkekassens muligheder for selv at (med-)finansiere:

1. Hvilke muligheder har menighedsrådet for selv at dække udgiften helt eller delvist?

Vi har overskud fra 2023, da reparation af gavl i Skallerup blev billigere end forventet. Overskuddet blev overført til 2024, og vi har derfor pengene. Vi anmoder derfor ikke om andel fra reserven, såfremt dette overskud kan blive overført til 2025.

2. Hvad er den aktuelle status for kirkekassens frie midler – og evt. opsparede midler?
Se under pkt 1

Om der er et overskud fra 2024 ved vi ikke før regnskabet er afsluttet.

Ved bevilling – hvilken konto ønskes beløbet indsat på:

Reg.nr. : _____ Kontonr.: _____

Dato: _____ Underskrift: _____

Menighedsrådsformand



LANDSKABSARKITEKT HANNE LYNGE JACOBSEN

KONTAKT

Hollenstedvej 139, 9700 Brønderslev

T 98 83 51 30

E hannelynge@havearkitektgruppen.dk

www.havearkitektgruppen.dk

BAGGRUND

2006– til nu

Egen virksomhed Havearkitektgruppen v.Hanne Lynge Jacobsen, der drives i samarbejde med to ligeledes selvstændige kolleger. Geografisk dækker jeg primært området nord for Limfjorden samt Mors og Himmerland.

1986-2005

Have- og landskabsarkitekt i Det jyske Haveselskab i områderne Vendsyssel, Hanherred og Himmerland.

1987

Uddannet hortonom fra det, der dengang hed Landbohøjskolen – i dag en del af Københavns Universitet.

REFERENCER

De senere år har jeg bl.a. udført projekter for følgende sogne/menighedsråd, som I er velkomne til at kontakte, hvis I har brug for at vide mere om mit arbejde set fra et brugersynspunkt.

Rubjerg (Vendsyssel). Udviklingsplan for kirkegård
Kontakt: Kirkevæрге Tom Freltoft

Lyngby (Vendsyssel). Udviklingsplan for kirkegård
Kontakt: Kirkevæрге Tom Freltoft

Lomborg (Vestjylland). Udviklingsplan for kirkegård.
Kontaktperson: Anna-Marie Andersen

Serritslev (Vendsyssel). Udviklingsplan for kirkegård
Kontakt: Kirkevæрге Inge M. Larsen

Vadum (Vendsyssel). Udviklingsplan for kirkegård
Kontakt: MR-formand Kirsten Christensen

Borbjerg (Vestjylland). Udviklingsplan for kirkegård
Kontakt: MR-formand Bent Hedegaard

Hundborg. (Thy). Udviklingsplan for kirkegård
Kontakt: Graver Christan Floutrup

Agersted (Vendsyssel). Udviklingsplan for kirkegård
Kontakt: MR-formand Kamma Søndergård

Voer (Vendsyssel). Udviklingsplan for kirkegård
Kontakt: MR-formand Kirsten Sejlund Jensen

Ørum (Vendsyssel). Udviklingsplan for kirkegård
Kontakt: MR-formand Else Marie Pedersen

Sønderholm (Himmerland). Udviklingsplan for kirkegård
Kontakt: Graver Annee Katrine Bonde

Hallund (Vendsyssel). Udviklingsplan for kirkegård
Kontakt: Kassér Kjeld Christensen

Hou (Vendsyssel). Udviklingsplan for kirkegård
Kontakt: MR-formand Christian Møllerup Schmidt

Ulsted (Vendsyssel). Udviklingsplan for kirkegård
Kontakt: MR-formand Karin Nielsen

Nors (Thy). Udviklingsplan for kirkegård
Kontakt: Graver Jørgen Christiansen

Rakkeby (Vendsyssel). Udviklingsplan for kirkegård
Kontakt: MR-formand Carl Erik Jørgensen

Flade-Skallerup Menighedsråd

Att. kirkevæрге Finn Skanning
 Skibstedvej 33, Flade
 7900 Nykøbig M

7. oktober 2024
 Sagsnr. 1071 og 1072

Vedr.: UDVIKLINGSPLANER FOR FLADE OG SKALLERUP KIRKEGÅRDE

En udviklingsplan er en langsigtet målsætning, som giver et billede af, hvordan kirkegården vil tage sig ud om 50 - 80 år. Udviklingsplanen udgør arbejdsgrundlaget for både nuværende og kommende menighedsråds samt ansattes arbejde med kirkegården. Her beskrives omlægninger af kirkegården med tilhørende retningslinjer for udarbejdelsen af de enkelte områder. Den har til formål at tilpasse kirkegården til de aktuelle og kommende behov for såvel antal gravsteder som for forskellige gravstedstyper. Omlægning af en kirkegård er en langvarig proces, bl.a. som følge af lang fredningstid for kistegrave (begge steder er den 30 år for kister og 10 år for urner). Udviklingsplanen tager højde for, at bevaringsværdige elementer og karakteristika fastholdes. På jeres to kirkegårde gælder det bl.a. kirkegårdsdiger, træer og udsigter. Det skal afklares, i hvilket omfang gravsteder, gravminder og eventuelt andre elementer er udpeget som bevaringsværdige. Planerne skal desuden sikre god tilgængelighed for alle inkl. rollator- og kørestolsbrugere.

På begge kirkegårde har det meste af arealet været udlagt med traditionelle kistegravsteder, hvoraf en del nu er sløjfede og mange er ledige. Begge steder er de hen ad vejen blevet suppleret med alternative gravstyper til såvel urner som kister.



Efterspørgslen efter traditionelle kistegravsteder er faldende. For hver kirkegård kan det samlede behov for gravsteder til hhv. kiste og urne anslås ud fra antallet af begravelser og bisættelser i en forudgående periode samt ud fra befolkningsprognoser. Som for landet som helhed må forventes en generelt stigende efterspørgsel efter små gravsteder, herunder flere af uformel karakter; gravsteder der er nemme at passe/billigere at få holdt. Det kan imødekommes ved at ekstensivere dele af kirkegårdene, så de i højere grad kan plejes på parkniveau. Hvilke typer gravsteder, der med tiden bliver størst efterspørgsel efter, er vanskeligt at forudsige. Derfor skal udviklingsplanerne have indbygget fleksibilitet. Det er vigtigt, at kirkegårdene ikke kommer til at virke tomme ved lav udnyttelse af nogle gravstedstyper.

Menighedsrådets ønsker og overvejelser (foreløbigt)

Menighedsrådet har generelt en meget åben indstilling over for nye og anderledes idéer.

- Flade og Skallerup kirkegårde er med i ordningen Grøn Kirkegård, der har fokus på bæredygtig udvikling. Det gælder bl.a. høj biodiversitet og bæredygtige principper i driften. Det skal planerne understøtte.
- Udviklingsplanen skal fremme de to kirkegårdes forskellige udtryk og særpræg.
- Kirkegårdene skal være attraktive. Ud over at være et sted til lindring og fordybelse for efterladte, skal de også fungere som rekreative udflugtsmål og mødesteder for såvel lokale som for områdets mange (cykel-)turister. Her skal både være pletter til ro og fordybelse og steder, hvor flere kan samles om kaffekurven eller bålstedet. Bænke, bord-bænkesæt i hyggelige miljøer. Lækre spots – heraf nogle med udsigt.
- Plads til udendørs gudstjenester og udendørs vielser. I Flade kan overvejes, at lade et kommende nyrenoveret område syd for præstegården indgå som udendørs vielsesplads. I Skallerup kan området med bålpladsen eventuelt fungere til begge formål.



- Der ønskes et udbud af forskellige gravstedstyper, som matcher/kan tilpasses den forventede fremtidige efterspørgsel. Herunder uformelle gravstedstyper i stemningsfulde miljøer med natur- eller parkpræg.
- Dybden af de eksisterende kistegravsteder er på begge kirkegårde lige netop tilstrækkelig. I Flade er stibredden mellem dem passende (ved gennemførelse af vedtaget reguleringsplan). I Skallerup er der primært enkeltrækkede sektioner, som man kan tilgå bagfra. Generelt ønskes de fremtidige (færre) kistegravsteder samlet relativt tæt ved kirkerne. Thuja som gravhæk på alle fire sider ønskes fortsat begge steder.
- Lapidarier. Til de bevaringsværdige gravminder ønskes en særlig dekorativ placering. I Flade er alle hjemfaldne gravminder hidtil henstillet nær østdiget. Mange af dem vil kræve væltesikring. Umiddelbart har der været ønske om at bevare alle, men de fylder meget. Overvejelser om, hvor mange der skal gemmes, er i gang. En mulig liggende placering på jordvolde uden for østdiget har været på banen. Også i Skallerup bevares alle hjemfaldne gravminder; uafklaret om det fortsat ønskes.
- I Skallerup er den fine, men lange chausséstensbelægning ikke handicapvenlig. En bedre løsning efterlyses. I det nyanlagte område omkring bålpladsen ønskes træer m.m. til styrkelse af læet, afskærmning af materialepladsen og for større oplevelse og biodiversitet. Vigtigt at bevare/udvide udsigt mod sydøst.
- Generelt. Frodighed – mere grønt og mindre grus. Flere blomster i form af blomstrende træer, buske, stauder og bunddække; herunder spiselige indslag til glæde for såvel mennesker og dyr. Vægt på materiale til pyntning af kirkerne.
- Der ønskes indslag til stimulering af sanser/oplevelse samt til styrkelse af biodiversiteten. Fx. 'vilde' områder med længere græs, bålpladser/bålfad, bistader og sansegynge samt vand (i form af fuglebæd, spejl bassin eller rislende vand). Ønske om at understøtte historier i Flades 'Fortælleprojekt'
- Nemt vedligehold. Reduktion af plejebehov på længere sigt.
- Ved plantevalg skal tages hensyn til kirkegårdenes vindudsatte placering samt at boniteten er meget stiv lerjord med langsom nedsivning af nedbør.

Supplement

Der er krav om handicapvenlig adgang til kirkegårde. De eksisterende grusstier er uegnede til færdsel med rollator- og kørestol. Alternativ belægning af slotsgrus eller lignende er oplagt. Princippet med fast belægning på hovedindgangsstierne bør bevares. I Flade er det ikke muligt at overholde kravet til en maksimal stigning på 5% for indgangssten. Her kan gangbesværede og rustvogne tillades at køre op til kirken.

Ovenstående danner udgangspunkt for udviklingsplanerne. Overordnet set lægger jeg vægt på at styrke kirkegårdenes rammer og med helhedsorienterede greb at skabe rolige, grønne og udtryksfulde kirkegårde. På hver kirkegård vil den valgte løsning bidrage afgørende til et stemningsfuldt og frodigt miljø, som byder på skiftende oplevelser året rundt.

Udviklingsplanerne har en høj detaljeringsgrad. Bl.a. anviser de konkrete forslag til samtlige beplantninger (med planteliste). Der skal således ikke efterfølgende påregnes ekstra udgifter til detailplanlægning heraf.

TO UDVIKLINGSPLANER TIL FLADE-SKALLERUP MENIGHEDSÅD FOR HHV. FLADE OG SKALLERUP KIRKEGÅRDE.

Samlet tilbud

kr. 144.000 excl. moms

Tilbuddet er inkl. møde undervejs med powerpointpræsentation af skitseforslagene for menighedsråd/udvalg. Eventuelle ekstra møder/afsluttende præsentation afregnes efter tidsforbrug + kørsel (2024: 768 kr/time excl. moms). Halvdelen af beløbet forfalder, når skitseforslaget er forelagt for menighedsrådet. Tilbuddet er gældende i 12 måneder.



4

Materiale

Med hver af udviklingsplanerne følger en fotoillustreret rapport med detaljerede beskrivelser samt tilhørende illustrationsplaner og planteliste. Materialet fremsendes digitalt. Desuden sendes 4 typer trykte planer (1 tryk af hver - flere kan bestilles)

- *Rapport , fotoillustreret
- Farvelagt illustrationsplan. Målestoksforhold 1:200 (trykkes)
- Illustrationsplan med plantenumre. Sort-hvid. Målestoksforhold 1:200 (trykkes)
- Tilhørende planteliste
- Aktive gravsteder (m. forventet udløb) indtegnet på illustrationsplan. Målestok 1:200 (trykkes)
- Plan over (fremtidens) gravsteder. Målestok 1:200 (trykkes)

***Den fotoillustrerede rapport indeholder**

- Beskrivelse af eksisterende forhold
- Vurdering af fremtidigt behov for gravsteder
- Målsætning for kirkegårdens omlægning
- Præsentation af den nye plan for kirkegården
- Beskrivelse af hvert delområde – med detaljerede retningslinjer
- Forslag til prioritering af anlægsopgaver

Det forudsættes, at menighedsrådet for hver af kirkegårdene bidrager med

- Opgørelse af det årlige antal begravelser og bisættelser gennem de seneste 10 -12 år.
- Målfast kirkegårdskort i målestoksforhold 1:200 i både digital og trykt udgave
- Kirkegårdskort med indtegning af status for hvert gravsted. Kortet behøver ikke at være i et bestemt målestoksforhold.
Markér aktive gravsteder. Angiv udløbsdato – og tilføj +, hvis det forventes forlænget (hvis ægtefælle eller lign. ventes at følge efter). Evt. også for familiegravsteder, der ventes forlænget (hvis menighedsrådet vil give dem muligheden).
Markér bevaringsværdige gravsteder/gravminder, der skal blive på stedet.
Angiv for både ledige og aktive gravsteder antallet af kistepladser pr. gravsted (gerne indtegnet på kort), hvis det ikke fremgår af kirkegårdskortet.
- Antal museumsudpegede bevaringsværdige gravminder (uden for de bevaringsværdige gravsteder). Evt. andre fredede elementer.
- Eventuelle udtalelser fra kirkegårds konsulenten vedrørende kirkegårdene.
- Eventuelle historiske data; f.eks. vedr. kirkegårdsudvidelser, omlægninger og beplantninger m.m.
- Projektor og lærred/skærm til powerpoint-præsentation.

Forløb af arbejdet med udviklingsplanen

- Indledende møde med præsentation af kirkegårdene og diverse problemstillinger (03.10.2024)
- Menighedsrådets fremsender kort og opgørelser m.m.
- Registrering af forhold på stedet
- Analyse af registreringer og kortmaterialer m.m.
- Skitsering – den kreative fase
- Møde med præsentation af skitser for menighedsråd/udvalg. (Powerpoint). Beregn god tid (min. 3 t), der er to kirkegårde. Der vil blive fremsendt forberedende 'læsestof' forinden.
- Efter eventuelle tilretninger fremsender jeg de af menighedsrådet godkendte skitser til kirkegårds konsulenten med henblik på en udtalelse.
- Udviklingsplanerne udarbejdes og fremsendes til menighedsrådet.
- Når menighedsrådet har godkendt de færdige udviklingsplaner, sender menighedsrådet dem videre til provstiet for den endelige godkendelse.

Venlig hilsen
Hanne Lyng Jacobsen



FLADE OG SKALLERUP KIRKEGÅRDE

TILBUD - UDVIKLINGSPLANER

D. 05.11.2024

Udviklingsplanernes formål

Udviklingsplanerne skal fungere som rettesnor for de forandringer, der sættes i værk på kirkegården og lette menighedsrådets arbejde med at prioritere og planlægge indsatser. Planerne har en tidshorisont på 50-60 år, svarende til et par fredningstider for kistegravsteder. Planerne skal vise hvordan kirkegårdene kan tilpasses behov for antal gravsteder og gravstedstyper.

Udviklingsplanerne skal desuden an vise hvordan kirkegårdene kan udvikles arkitektonisk og funktionelt, både i sin helhed og i de enkelte områder. Formålet er også at vise hvordan udviklingen kan ske i samklang med bæredygtig drift og Grøn Kirkegård.

Kirkegårdenes indretning tjener også rekreative formål og kan danne ramme om møder og samtaler mellem mennesker. Kirkegårdenes rum kan også understøtte refleksion og sorgbearbejdning for de efterladte.

Afgrænsning

Planernes geografiske afgrænsninger er indtegnet med rød kontur på luffotos nedenfor:



Fokus, ønsker og ideer

Følgende fremkom under kirkegårdsbesøget

Flade:

- Stillingtagen til hvordan de bevarede gravminder skal indgå på kirkegården i fremtiden
- Stillingtagen til gravområders udtryk og udbud af gravstedtyper
- Stillingtagen til smalle gange i forhold til kirkegårdens overordnede struktur
- Kirkegården skal udvikles med fokus på Grøn Kirke og udvikling af biodiversitet. Vand på kirkegården, øget frodighed og hjemmehørende plantearter
- Områder til ophold og sorgbearbejdning
- Et sted hvor man kan tænde et lys
- Flere sanseoplevelser – lyden af rislende vand
- Oplevelse af kunst og formidling omkring historie
- Udvikling af området udenfor kirkediget – med naturpræg evt. pavillon, gravminder med mere. Forbindelse mellem kirkegård og det nye område
- Fokus på udsigt

Skallerup

- Udvikling af områder langs med hovedsti fra låge til kirke
- Evt. nyindretning af det sydøstlige hjørne til begravelsesaktiviteter
- Stillingtagen til gravområders udstrækning, udtryk og udbud af gravstedtyper
- Siddepladser og udsigt
- Området omkring bålplads – forslag til planter – gælder også omkring oplagsplads og bygning

Forundersøgelser

Forundersøgelser udføres i form af samtaler, registreringer og analyse af arkitektoniske og funktionelle forhold på kirkegården, samt møder med menighedsråd og graver

Grundlag

Kirkegården leverer digitalt grundkort, der omfatter skel, diger, bygninger, gravsteder, terræn, stier, træplantninger, hække, lamper, brønde, bænke og affaldsstationer mm.

Opmålingen skal være skaleret i millimeter og leveres som en PDF-fil og en dwg-fil til brug i archicad.

Alternativt optegnes på baggrund af luftfotos og tilgængeligt kortmateriale fra Dataforsyningen. Da tager vi forbehold for afstandsmål, placering af faste genstande, ledninger med mere.

Kirkegården leverer også tidligere tegninger/ planer, oplysninger om evt. deklARATIONER, servitutter og lignende af relevans for opgaven, herunder også gerne historiske fotos mm.

Behovsberegning

Da der er ganske få handlinger pr år udarbejdes ikke behovsberegning. Hvis det ønskes, kan vi indgå nærmere aftale herom.

Tidsplan

Opgaven kan løses over i perioden medio feb. – maj 2025. Der afholdes møder undervejs, så vi fælles sikrer, at vi er på rette vej.

Ydelser og proces

Dataindsamling

- Tegnestuen udarbejder plangrundlag for opgaven
- Arbejdsrunde med graver. Under samme besøg foretager tegnestuen registreringer og analyser af funktionelle og arkitektoniske forhold

- Registreringer og analyser udmøntes i tegninger og beskrivelser af:
 - Eksisterende forhold, herunder 'fototur på kirkegårdene'
 - Eksisterende gravstruktur og gravstedstyper
 - Rumlig analyse, der klarlægger områdets karakter, strukturer og sammenhænge/ overgange, kig mm.
 - Biologiske miljøer/ områder i relation til biodiversitet
 - Rids af kirkegårdens historiske udvikling og karaktertræk
 - Sammenfatning af kirkegårdens karakter, bevaringsværdier, udviklingspotentialer, udfordringer og opgaver
- Skitsering af koncept og forslag
- Midtvejsmøde vedr. begge kirkegårde á 3 timers varighed. Da fremlægges resultater af registreringer og analyser. På mødet præsenteres også koncept og de første ideer til kirkegårdens overordnede indretning og udvikling. Tegninger understøttes af referencefotos i forhold til områdernes udtryk
- Tegnestuen bearbejder koncept og forslag i henhold til det aftalte på midtvejsmøde
- Tegnestuen udarbejder endeligt forslag i form af en oversigtsplan, der viser kirkegårdens indretning, struktur og udtryk, adgange, stier, plantninger, gravområder og biologiske miljøer, opholdsmuligheder, miljøer med kunst og bevarede gravminder, forslag til formidling og fysisk placering af f.eks. skiltning
- Møde á 3 timers varighed med præsentation af endeligt forslag for begge kirkegårde
- Layout af prospekt, herunder beskrivelser

Produkt

- Prospekter leveres som PDF-filer og en tilhørende digitale præsentationer efter møde
- Evt. mindre tilretninger efter kirkegårdens gennemlæsning af prospekt

Oplæg til indhold af prospekt

- Indledning der belyser baggrund for igangsætning af opgaverne
- Evt. rids af behovsberegning
- Plantegninger over eksisterende forhold, herunder fototur, der understøtter beskrivelse af kirkegårdene i dag
- Analyse og sammenfatning – diagram og kort opsummering med hensyn til opgaver og potentialer
- Konceptuelt – diagram og kort beskrivelse
- Plantegninger af forslag, beskrivelse og referencefotos/ stemnings collager
- Forslag til etaper/ delprojekter og de første skridt i forhold til implementering af planerne
- Planer der viser eksisterende gravstruktur i kombination med fremtidig gravstruktur

Honorar

Udarbejdelse af de to udviklingsplaner, som beskrevet ovenfor, tilbyder vi at løse for et fast honorar på kr. 153.900 ekskl. moms.

Møder udover det ovenfor beskrevne aftales og honoreres særskilt.

Ønskes tryk af prospekt afregnes efter trykkeriets pris.

Kørselsomkostninger efter statens takst

Tilbuddet er gældende til d. 01.12.2024.

Efter godkendelse af planen hjælper vi gerne med konkret indhold og layout mm. vedr. formidling omkring historie, biodiversitet mm., samt evt. beregning af anlægsoverslag, projektering af anlægsprojekter mm.

Ansvar

Rådgiverens samlede ansvar i henhold til nærværende tilbud kan ikke, uanset antallet af skader, overstige i alt kr. 2.5 mio. for tingskade og kr. 12.5 mio. kr. for personskade

Vi ser frem til at samarbejde om opgaven.

Signe Moos

FLADE PRÆSTEGÅRDSHAVE

TILBUD

D. 05.11.2024

Afgrænsning

Haveplanens geografiske afgrænsning er indtegnet med rød kontur på lufffoto nedenfor:



Fokus, ønsker og ideer

Følgende fremkom under besøget

- Blomster – noget at se på
- Kig op gennem haven ud til marker fastholdes
- Lys i haven er vigtigt – men samtidig gerne bevare træer
- Forslag til udvikling og fornyelse af de store træplantninger i randen af haven – særligt mod vest

- Terrasse nord for huset – skærmes visuelt i forhold til kig fra kirkegården
- Vest-terrasse – kig fra sofaen
- Stillingtagen til skråning ned fra vest-terrasse mod sø
- Sø og sump – gerne genskabe vandspejl.
- Overvej hvordan stigende vandmængder kan håndteres
- Evt. sti i randplantning ud mod vej - oplevelsesrute
- Overgang mellem den private del af haven til den offentlige del af haven
- Udlæg af visuelt ledende sti, trædæk eller lignende gennem sumpområde fra vej til gårdsplads
- Plads/ plateau til vielser under trækrone, siddepladser i gårdsplads
- Stillingtagen til buske i og skovbryn på den sydlige del af grunden
- Forareal og sti hen til præstegårdens hoveddør nytænkes med belægninger og plantninger

Grundlag

Hveplanen optegnes på baggrund af luffotos og tilgængeligt kortmateriale fra Dataforsyningen. Da tager vi forbehold for afstandsmål, placering af faste genstande, ledninger med mere.

Menighedsrådet leverer oplysninger om evt. deklARATIONER, servitutter og lignende af relevans for opgaven, herunder også gerne historiske fotos mm.

Tidsplan

Opgaven kan løses over i perioden medio feb. – maj 2025.

Ydelser og proces

Dataindsamling

- Tegnestuen udarbejder plangrundlag for opgaven
- Tegnestuen foretager registreringer af funktionelle og arkitektoniske forhold, samt tilstand af plantninger og bevoksninger
- Skitsering af forslag
- Midtvejsmøde hvor resultater af registreringer og forslag til haveplan præsenteres og drøftes. Haveplanen viser grundens disponering med rumforløb, kig, plantningstyper, belægninger og stier, samt diverse funktioner. Planen understøttes af referencefotos
- Tegnestuen tilpasser haveplan efter møde
- Møde hvor endeligt forslag, referencer og oplæg til udtryk af plantninger præsenteres
- Efter møde - evt. mindre tilpasninger af haveplan. Tegnestuen udarbejder beskrivelse af idé og indsatser, herunder vedr. udvikling af plantninger, særligt ud mod vejen vest for haven

Produkt

- Haveplanen tilsendes i PDF-format. Farvelagte plan i fast målestok. Haveplan ledsages af principper for udviklingsscenarioer og foryngelse af træplantninger. Det vises f.eks. i plan og snit.

Honorar

Udarbejdelse af en udviklingsplan som beskrevet ovenfor, tilbyder vi at løse efter medgået tid, estimeret til 25 - 30 timer. Timepris kr. 1.035 ekskl. moms. Det svarer til en budgettramme på kr. 31.050 ekskl. moms og udlæg.

Møder udover det ovenfor beskrevne aftales og honoreres særskilt.

Ønskes tryk af prospekt afregnes efter trykkeriets pris.

Kørselsomkostninger UB – møder om præstegårdshaven tænkes afholdt i forbindelse med møder om udviklingsplaner for kirkegårde

Tilbuddet er gældende til d. 01.12.2024.

Ansvar

Rådgiverens samlede ansvar i henhold til nærværende tilbud kan ikke, uanset antallet af skader, overstige i alt kr. 2.5 mio. for tingskade og kr. 12.5 mio. kr. for personskade

Vi ser frem til at samarbejde om opgaven.

Signe Moos

Kære Flade Menighedsråd

Vi er en del beboer på Skibstedvej, som har et ønske om at få fældet træerne om mod præstegården.

Vi har problemer med for lidt træk i vores skorstene.

Røgen slår ned p.g.a. manglende luft.

Vi har også problemer med alger p.g.a. fugt da vinden ikke kan komme igennem.

Hvis der skulle komme en storm og træerne vælter kan de ramme vores huse da de er så høje.

Løsnings forslag:

At fælde træerne 6 meter ind.

Plante hæk og lad den komme til magt og derefter fælde resten.

Besparelse: styning af træerne

Med Venlig Hilsen

Beboerne på Skibstedvej

Orientering:

Jeg har bedt Torben Krogh

om at se på det,

contains - Frederik Munsterstation



Behov for beskæring af beplantning

Du/I bedes foretage den nødvendige beskæring snarest muligt og senest 14 dage fra modtagelsen af denne skrivelse.

Morsø Kommune har d. 15/10 - 2024 ved tilsyn konstateret, at beplantningen skal beskæres.

MORSØ KOMMUNE
Teknik og Miljø

Jesper Sørensen
2051 6950
jes@morsoe.dk

Jernbanevej 7
7900 Nykøbing Mors
Telefon 9970 7000
kommunen@morsoe.dk
morsoe.dk

Beskæringsadresse: Skibsstedvej

Ejeradresse: Heltøften 10

- Hæk over skel
- Ukrudt fortov
- Træer over skel
- Beskæring til gadelys
- Andet _____

Hvis forholdene ikke bringes i orden, vil Morsø Kommune sende varsel om påbud om beskæring. Efterkommes påbuddet ikke, kan Morsø Kommune udføre beskæringen på din regning.

Er der spørgsmål til nærværende, kan de rettes til Formand for Skov og Park Jesper Sørensen på telefon nummer 2051 6950 eller mail: jes@morsoe.dk.

Dine forpligtigelser

Grundejere langs offentlige veje og stier eller private fællesveje og stier har pligt til at sørge for at beskære eventuel beplantning, så den ikke er til gene for færdslen. Beskæring er blandt andet nødvendigt af hensyn til fremkommeligheden for busser og lastbiler, sikre tilstrækkelig oversigt, muligheden for at bruge vejrabatterne ved passage med et andet køretøj, samt af hensyn til at renovationen kan afhentes, og slamsugere og olietankbiler kan komme frem.

Morsø Kommune er vejmyndighed for offentlige veje og private fællesveje i kommunen og kan kræve, at beplantning ved vej- eller stiarealer bringes i en stand, så de ikke er til gene for færdslen.

Bestemmelserne findes i Vejlovens¹ § 87 samt i Privatvejlovens² § 61 stk. 2.

Retningslinjerne for beskæring.

Bepantning må ikke dække for skilte eller skygge for gadelys. Grundejere i Morsø kommune skal derfor beskære deres beplantning ud fra følgende vejledning:

Fortove og kørebaner skal kunne bruges i fuld bredde. Hække og buske skal derfor klippes tilbage til skellinjen.

Frihøjden over kørebanen skal være mindst 4,5 m. Endvidere gælder frihøjden over kørebanen også for den nærmeste meter ud over kørebane-kanten.

Frihøjden over fortov, cykelstier og rabatter skal være mindst 3,0 m.

For at renovationsbiler kan komme frem kræver renovatøren en fribredde på minimum 3,50 meter, og at der er en frihøjde på minimum 3,50 meter.

Skellinjen ligger typisk ved bagkanten af el-skabe, lysmaster, vejskilte mv. Ved beskæring skal man være opmærksom på at grene tynges ned, når de er våde.

Venlig hilsen

Jesper Sørensen
Formand for Skov og Park – Teknisk Drift

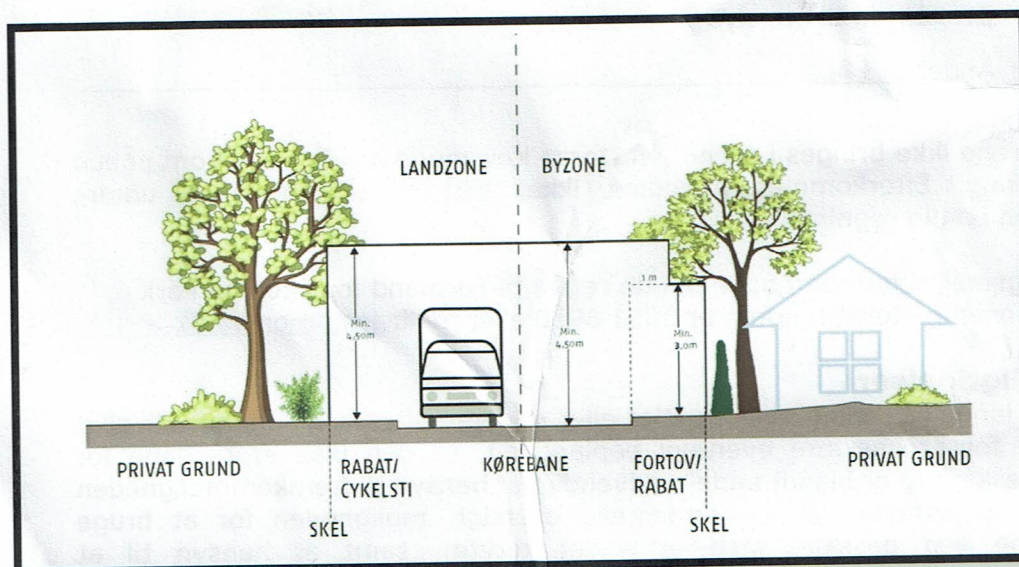

¹ Lovbekendtgørelses nr. 1520 af 27. december 2014 om offentlige veje

² Lovbekendtgørelses nr. 1234 af 4. november 2015 om private fællesveje.

Præstegårdshaven i Flade

Præsteboligen i Flade er omgivet af en stor parklignende have. Den er omkranset af en bræmme af træer – man kan næsten kalde det for ”skov” - hvoraf mange træer er gamle og meget høje. Mange af træerne er selvsåede træer. Der kommer hele tiden små nye træer til. Der er også en del høje træer fordelt i haven – især mod syd.

Haven mod syd – foran huset – opfatter jeg som den mere officielle del. Jeg bruger den ikke privat til ophold og deslige, men går af og til tur igennem den. Og jeg har faktisk ikke noget imod, hvis andre slår et slag gennem haven. Den sydlige have er meget tilgroet og den lille sø er så tilgroet, at der ikke er noget vandspejl.

Haven mod nord opfatter jeg derimod som mit private område. Det er her, jeg opholder mig, og her der er forskellige private aktiviteter. Sidste år blev der anlagt en stor terrasse, som ligger mod nord, men der er noget sollys i løbet af dagen, om end det generelt er småt med sollys i haven.

Haven mod nord er et stort aflangt areal omkranset af træer. De mange høje træer – især på vestsiden, men også på østsiden – gror ind over græsplænen og skaber mere skygge end godt er. Midt på græsplænen står et nyere kastanjetræ, som efterhånden er blevet pænt stort. Det er kun et spørgsmål om et par år – så er træerne groet sammen, og har lukket for al sollys på plænen.

Der er et niveauforskel i haven, som gør at man især på første sal i huset, har en følelse af at træerne vokser ind gennem vinduet.

For enden af haven er der udsigt til marker, og jeg sørger selv for at holde udsigten fri, så jeg ikke føler mig lukket helt inde. Der mangler noget for øjet i haven, men det er svært at få planter/blomster til at gro, for der er for lidt sollys. Det ville være dejligt med både buske og blomster i haven.

En udtynding og trimning af træerne ligger højt på ønskelisten. Jeg ønsker personligt ikke at ”skoven” skal fældes og erstattes med anden beplantning. Der er et rigt fugle – og dyreliv i haven/skoven, og det skal bevares. Der er masser af marker i området, så skoven er med til at sikre en vis form for biodiversitet.

Mine naboer på Skibstedvej, som ligger vest for skoven, klager over, at de høje træer står som en massiv væg foran dem, og skaber en klaustrofobisk følelse. Det har jeg forståelse for. Måske kunne en udtynding af træerne give et lettere udtryk.

Når jeg opholder mig på min terrasse mod nord er der direkte indkig fra oppe fra kirkegården, som ligger mod øst og ligger højt. Det ville være godt med en vis form for let afskærmning – og gerne i form af beplantning.

Mit ønskescenarie er en have, som har et lettere udtryk, og giver plads til sol og planter, men alt sammen under hensyntagen til biodiversitet.

Til: Mette Moesgaard Jørgensen (MEMJ@KM.DK)
Fra: dkm@dkm.dk (dkm@dkm.dk)
Titel: Ansøgning om støtte til projektet 'Snapper og Topper går på opdagelse i kristendommen'
Sendt: 07-01-2025 14:22
Bilag: Støtteforeningsprojekt 2025pdf.pdf;

Kære provstiudvalg

Danmarks Kirkelige Mediecenters støtteforeningsprojekt for 2025 har som mål
at give børn mere forståelse for nogle af kristendommens kernebegreber, lignelser og fortællinger.

Støtteforeningen har siden 1996 samlet midler ind til at skabe formidlings- og undervisningsmaterialer til især børn og unge om livets store spørgsmål, tro og eksistens. Materialerne er gratis og frit tilgængelige for alle.

Årets støtteforeningsprojekt består af tre film og et mindre undervisningsmateriale. I hver af de tre programmer bruges en bibelfortælling eller lignelse til at forklare og perspektivere emnet og danne baggrund for at skabe et forståelsesmæssigt link mellem fortællingen (kristendommen) og den virkelighed og hverdag, som børn lever i. De tre emner/temaer er: 'Skaberværket – vores fælles ansvar', 'Skabt i Guds billede – menneskeværd' og 'Opstandelse – håb'.

Målgruppen er børn i indskolingsalderen (6-10 år) og brugerne er skoler, kirker (bl.a. minikonfirmandundervisning), børne- og ungdomsorganisationer og familier.

Støtteforeningen søger hermed om støtte til udvikling, produktion og formidling af projektet, som vi håber, I kunne have lyst til at støtte. **Der er vedhæftet et dokument med yderligere oplysninger om projektet og en projektbeskrivelse.** Alle beløb gør en forskel.

Yderligere oplysninger kan fås ved henvendelse til projektleder Søren Johan (87403708, sj@dkm.dk).

Med venlig hilsen og på forhånd tak

Niels Christian Kobbegaard
Formand for Støtteforeningen for Danmarks Kirkelige Mediecenter

STØTTEFORENINGSPROJEKT 2025

Snapper og Topper går på opdagelse i kristendommen

Et undervisningsprojekt med fokus på forståelse af nogle af kristendommens kernebegreber, lignelser og fortællinger

Kære menighedsråd

Der har gennem længere tid været et ønske fra skoler og kirker om en fortsættelse og udbygning af undervisningsmaterialet ”På opdagelse i kristendommen” fra 2021 (om næstekærlighed, skyld, tilgivelse og tro). DKM ønsker med dette nye projekt at opbygge en samlet pakke med en række film og undervisningsmaterialer, der har fokus på forståelse af nogle af kristendommens kernebegreber, lignelser og fortællinger. Målgruppen er børn i indskolingsalderen (6-10 år), og brugerne er skoler, kirker (bl.a. minikonfirmandundervisning), børne- og ungdomsorganisationer og familier.

Årets støtteforeningsprojekt består af tre film og et mindre undervisningsmateriale. I hver af de tre programmer bruges en bibelfortælling eller lignelse til at forklare og perspektivere emnet og danne baggrund for at skabe et forståelsesmæssigt link mellem fortællingen (kristendommen) og den virkelighed og hverdag, som børn lever i. De tre emner/temaer er:

1. Skaberværket – vores fælles ansvar
2. Skabt i Guds billede - menneskeværd
3. Opstandelse - håb



Se de tidligere støtteforeningsprojekter

På dkm.dk/børn kan I finde tidligere støtteforeningsprojekter, som menighedsråd og Y's Men's klubber har støttet. Af projekter kan nævnes: Når livet gør ondt (2023), Konfirmationsfilm – gå ikke glip af et års frirum (2022), Om at miste (2018) og Pinsefilm (2019). Støtteforeningsprojektet fra 2024 ”Hvad tænker de andre om tro?” udkommer i foråret 2025.

Årets støtteforeningsprojekt kan støttes ved at indbetale et projektbidrag til konto i Danske Bank:
Reg.nr. 4633 – kontonr. 2673258.

Projektet ”Snapper og Topper går på opdagelse i kristendommen” søges primært finansieret gennem støtte fra sogne og Y's Men's klubber. Projektets materialer er gratis og bliver gjort frit tilgængelige for alle interesserede. I får naturligvis besked, når projektet er realiseret og udgivet. Læs mere om støtteforeningsprojektet på næste side.

Yderligere oplysninger kan fås ved henvendelse til projektleder Søren Johan (87403708, sj@dkm.dk).

Med venlig hilsen og på forhånd tak for hjælpen

Niels Christian Kobbeldgaard

Niels Christian Kobbeldgaard, formand

Støtteforeningens bestyrelse består udover formanden af:

Peter Hundebøll, Torben Iversen, Ole Bent Larsen, Arne Braüner og Jørn Kristian Brink



Snapper og Topper går på opdagelse i kristendommen

Et undervisningsprojekt med fokus på forståelse af nogle af kristendommens kernebegreber, lignelser og fortællinger

Kristendommen er fyldt med mærkelige ord, som mange af os ikke helt ved, hvad egentlig betyder. Ord, som lyder ret mystiske i børnenører, og som kan være svære at forstå uanset alder. Ord som skaberværk, skabt i Guds billede og genopstandelse. Børn er heldigvis verdensmestre i at stille spørgsmål til ting, de ikke forstår. Men det kan være svært som voksen at give et fyldestgørende svar, som barnet kan forstå, og som samtidig er brugbart i forhold til hans eller hendes hverdag og virkelighed. Især hvis det er begreber, man måske også selv har svært ved helt at begribe og sætte ord på.

Det er netop her, at tøjdyrene Snapper og Topper, suppleret med deres voksne hjælpere, kan gøre en forskel. De kan både stille spørgsmål på alle børns vegne, lede efter forståelige svar og perspektivere svarene i børnehøjde, ved at bruge deres egne og alle børns erfaringer.

Baggrund

Der har gennem længere tid været et ønske fra skoler og kirker om en fortsættelse og udbygning af undervisningsmaterialet "På opdagelse i kristendommen" fra 2021 (om næstekærlighed, skyld, tilgivelse og tro). DKM ønsker med dette nye projekt at opbygge en samlet pakke med en række film og undervisningsmaterialer der har fokus på forståelse af nogle af kristendommens kernebegreber, lignelser og fortællinger. Målgruppen er børn i indskolingsalderen (6-10 år) og brugerne er skoler, kirker (bl.a. minikonfirmandundervisning), børne- og ungdomsorganisationer og familier. Tøjdyrene Snapper og Topper er vores "værter" og børnenes spejling og identifikation.

Igennem vores løbende kontakter til især skoler og undervisere i kristendomskundskab er ønsket om gode, engagerende og inspirerende materialer, der ikke alene har fokus på vidensformidling, men også på en personlig udvikling, blevet fremført. Materialer, der ikke er forkyndende og som åbner op for samtale og personlig stillingtagen. Materialer, der gerne inddrager bibelfortællinger og lignelser.

I udviklingen af nye projekter på DKM har vi aktuelt meget fokus på tro, eksistens og livets store spørgsmål, vores (manglende) evne til at samtale om dette og vores manglende sprog for det eksistentielle og åndelige. Det gælder både børn, unge og voksne.

Projektindhold

Projektet består af tre film og et mindre undervisningsmateriale. I hver af de tre film møder tøjdyrene en voksen (en præst eller anden faglig ”ekspert”), der bl.a. bruger en bibelfortælling eller lignelse til at forklare og perspektivere emnet, og som hjælper med at skabe et forståelsesmæssigt link mellem fortællingen (kristendommen) og den virkelighed og hverdag, som børnene lever i.



1. Skaberværket – vores fælles ansvar

Omdrejningspunktet for dette emne er skaberværket og vores fælles ansvar for at passe på det. Vi skal ud i skaberværket sammen med en fortællende præst. Et besøg på naturhistorisk museum el.lign. kan også indgå som ramme for en samtale om skabelsesberetningen og Big bang og dermed også om tro og videnskab og deres forskellighed og samspil. Børns tanker om klimaforandringer bliver uundgåeligt også en del af dette program.



2. Skabt i Guds billede - menneskeværd

Omdrejningspunktet for dette emne er, at vi alle er skabt i Guds billede, og at vi alle har værdi og er lige meget værd – uafhængigt af, hvad vi kan, hvordan vi ser ud, hvor mange venner vi har, hvilket tøj vi går i etc. Temaet kredser som spørgsmålet: ”Er jeg god nok?” og kommer også omkring mobning. Bibelhistorien kunne være historien om Zakæus. Et besøg på et museum med religiøs kunst el.lign. kan også indgå som ramme for en nysgerrig samtale om, hvorvidt Gud og mennesker egentlig ligner hinanden, når nu vi er skabt i Guds billede.



3. Opstandelse - håb

Omdrejningspunktet for dette emne er begrebet ”opstandelse”. For hvad betyder det lige? Hvad er det at opstå? Er det som at stå op om morgenen? Eller leve op igen, hvis man er død? Og kan man overhovedet det? Bibelfortællingen handler om Jesu opstandelse, og bliver måske fortalt fra en klippehule eller lignende, så det er lettere at forestille sig den store sten, der var skubbet til side, da Maria og Maria kom for at se til Jesu grav. Opstandelse bliver koblet med begrebet håb, og er udgangspunkt for en samtale om bl.a., hvad håb egentlig er, hvorfor vi som mennesker har brug for håb, og om man også kan håbe på det umulige – også selv om bedstefar er død og ikke genopstået?

Forankring og markedsføring

Filmene og undervisningsmaterialet markedsføres til alle skoler, kirker og til de kirkelige børne- og ungdomsorganisationer. Projektet annonceres via en SoMe-kampagne til målgrupperne, i nyhedsbreve og via de mange samarbejdsrelationer, DKM har i skoleverdenen, i det kirkelige miljø og i organisationerne. Filmene gøres tilgængelige for alle på dkm.dk, YouTube og i videst muligt omfang på portaler for undervisningsmaterialer. Både filmene og det skriftlige undervisningsmateriale kan downloades frit og lægges på egne hjemmesider.

Produktionsbudget

Indsamlingsmålet er 325.000 kroner.

Opsummering af indberetning

Nedenfor vises de oplysninger som er blevet indberettet.

Ansøgningstype

Ansøgningstype	Ny ansøgning
----------------	---------------------

Kontaktoplysninger

Ansøger

Dit navn	Bodil Møller Kristensen
Funktion	Formand
Telefonnummer	+45 40351433

Menighedsråd

Navn	Karby-Tæbring-Rakkeby Sognes Menighedsråd
Provsti	Morsø Provsti
Stift	Aalborg Stift
Menighedsrådets officielle e-mail	8700@SOGN.DK

Sagsansvarlig i menighedsråd

Navn	Mette Juul Mark
Funktion	Kirkeværge
Telefonnummer	+45 24259640

Planlagt projekt

Om projektet

Projekttype	Detailprojekt
Hvad ansøges der om	Ny belægning på kirkesti
Kort begrundelse	det vi har nu er ikke handicapvenligt
Hvad er projektets emne	Kirkegårde
Kirke	Rakkeby

Økonomi

Forventet samlet pris inkl. moms	100000
Ønsket finansiering	Anlægsbevillinger Indestående i stiftet
Bemærkning til ønsket finansiering	bevilliget 100.000 fra PU

Periode

Forventet starttidspunkt	18-08-2025
Forventet sluttidspunkt	14-11-2025

Bilag

Dokumenter	ansøgning sti Rakkeby.pdf Referat januar 2025.pdf
Hvilke bilag har du indsendt	Projektbeskrivelse Tegninger/foto Økonomi Andet
Andet	beslutningsreferat

Indsendt 29-01-2025 13:18 af Bodil Møller Kristensen. Kvitteringsnummer 4B-U4P-RR-2AM.
[Privatliv og vilkår](#)



Projektskema til Projektbevillinger

Ifm. projektbevilling udfyldes nedenstående skema og sendes til godkendelse ved provstiudvalget, før projektet må igangsættes. Der skal vedhæftes et budget over projektet samt relevante bilag som fx tilbud. Husk at der skal indhentes 2 tilbud ved arbejder over 70.000 kr. Ved regnskabsaflæggelse laves bi-regnskab for alle projektbevillinger.

Menighedsråd:	Karby- Tæbring - Rakkeby
Kontaktperson for projekt:	Bodil Møller Kristensen
Projekt navn:	Kirkesti i Rakkeby
Formål: Hvad søges der midler til og hvorfor?	Bevilliget 100.000 til ny belægning på den eksisterende sti ved Rakkeby Kirke
Beskrivelse af projektet: Hvordan udmøntes projektet?	Fjernelse af det løse Ral/grus og der lægges slotsgrus i stedet så den er mere handicapvenlig. Den aktuelle Firma har lige lavet samme proces på Karby Kirkegård til alles tilfredshed.
Projektkode i Brandsoft: (Hvert projekt skal oprettes med en kode i Brandsoft ved regnskabsfører)	
Forventet start og slutdato:	15/8 til 1/11 2025
Samlet projektøkonomi: Projektbudget skal vedhæftes.	100.000
Bevilling ifl. budget:	100.000
Har MR egne midler til brug for projektet?	Nej, men vi har penge i stiftet til anlæg såfremt det bliver dyrere.

Ved bevilling bedes oplyst hvilken konto beløbet ønskes indsat på:

Reg.nr.:	7380	Konto nr.:	1122943
----------	------	------------	---------

Husk at alle indtægter og udgifter skal bogføres på bevillingstype 2, når der er givet en projektbevilling fra provstiudvalget.

29/1 25
Dato:

Bodil M. Kristensen
Underskrift formand:

Projekt beskrivelse af nyt belægning på stien ved Rakkeby Kirke.

Ønsket er at få en fast belægning på stien , som er mere handicapvenlig og giver en nemmere adgang til toilettet.

For nuværende ligger der løst ral som gør det besværligt at gå med rollator, det er generelt sværere at gå i for alle.

Vi ønsker derfor at få lagt slotsgrus på de eksisterende gangarealer. Dette er vist på tegningen fra indgangen og hen omkring toiletbygningen/redskabsrummet. Ved redskabsrummet vil der blive lagt chaussesten så det er mere sikkert at køre med maskinerne. Der vil kun blive fjernet 10 -15 cm af underlaget, hvorefter der vil blive lagt 20 cm. knust beton og efterfølgende et lag slotsgrus.

De fleste kanter vil bestå af græs, resten af brosten lys porto.

Der vil blive planter buske langs med nordsiden af kirken.

Følgende tomme gravsteder tages ud af salg.

nr. 13,14,34,35,44,45,54,55,64,65,68,69,86,87,93,94,109,110, og 117.

Formand

Bodil Møller Kristensen



sti
 Græs
 Gløve
 Buske

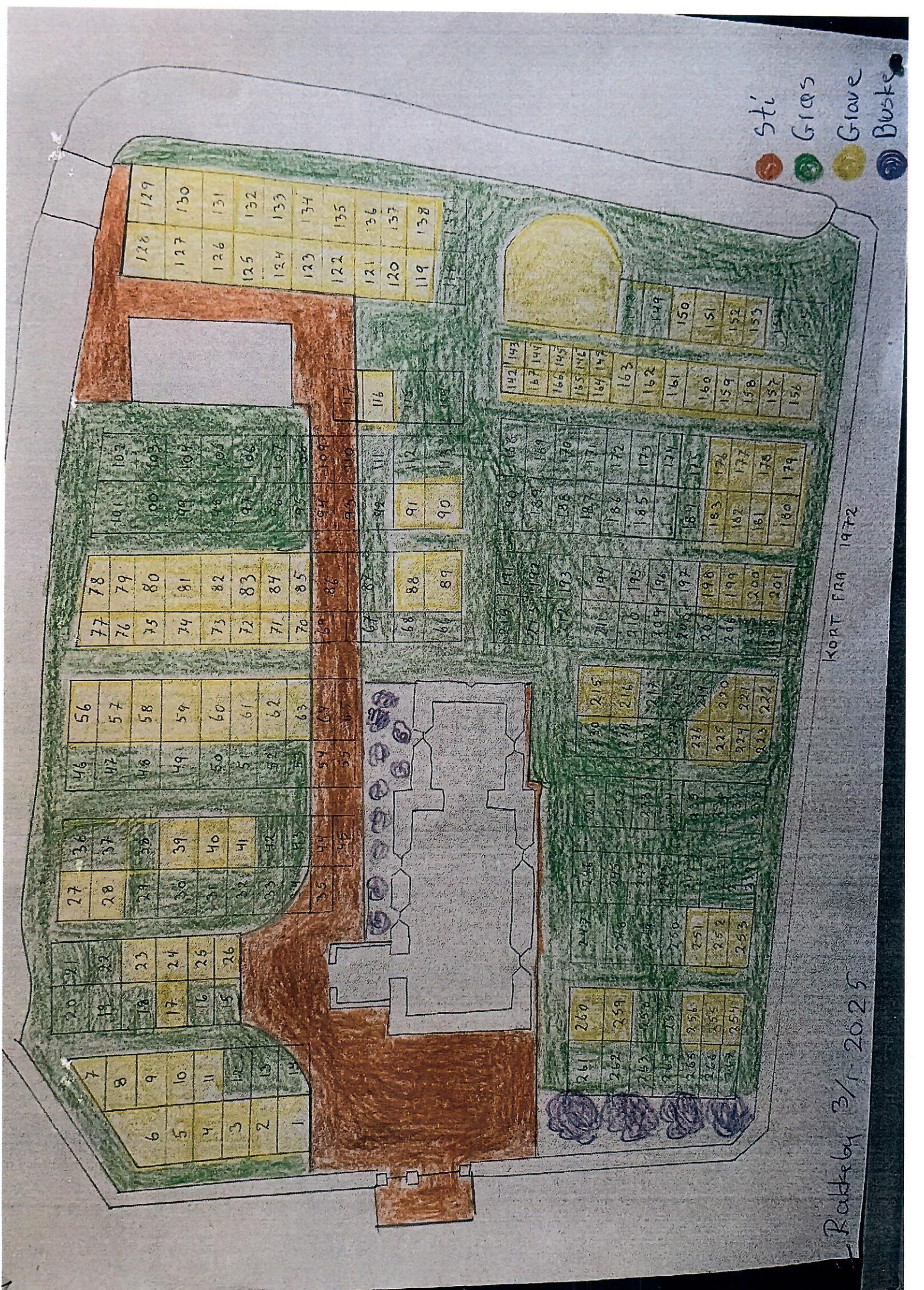

KORT FRA 1972

-Ralleby 3/1 2025

128	129
127	130
126	131
125	132
124	133
123	134
122	135
121	136
120	137
119	138

142	143
167	144
166	145
165	146
164	147
163	
162	
161	
160	
159	
158	
157	
156	

101	107
100	108
99	109
98	110
97	111
96	112
95	113
94	114
93	115
92	116
91	117
90	118

190	168
189	169
188	170
187	171
186	172
185	173
184	174
183	175
182	176
181	177
180	178
179	179

78	77
79	76
80	75
81	74
82	73
83	72
84	71
85	70
86	69
87	68
88	67
89	66

191	171
192	190
193	189
194	188
195	187
196	186
197	185
198	184
199	183
200	182
201	181

46	56
47	57
48	58
49	59
50	60
51	61
52	62
53	63
54	64
55	65
56	66

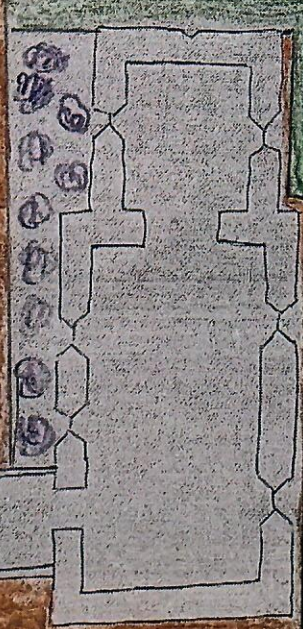

215	216
217	218
219	220
221	222
223	224
225	226
227	228
229	230
231	232
233	234
235	236
237	238
239	240
241	242
243	244
245	246
247	248
249	250
251	252
253	254
255	256
257	258
259	260

20	21
19	22
18	23
17	24
16	25
15	26
14	27
13	28
12	29
11	30
10	31
9	32
8	33
7	34

261	260
262	259
263	258
264	257
265	256
266	255
267	254
268	253
269	252
270	251
271	250
272	249
273	248
274	247
275	246
276	245
277	244
278	243
279	242
280	241
281	240
282	239
283	238
284	237
285	236
286	235
287	234
288	233
289	232
290	231
291	230
292	229
293	228
294	227
295	226
296	225
297	224
298	223
299	222
300	221
301	220
302	219
303	218
304	217
305	216
306	215

Brejner Have & Anlæg ApS

Karby kirke VDR. Rakkeby kirke
næssundvej 472
7960 Karby
DK



TILBUD

Anlægs arbejde Brosten-chaussesten-pullerter

Anlæg af ny belægning ved graverhus endegavl i form af chaussesten som i levere, belægningen laves kørefast, ved indgang til kirkegården sættes der brostens kant 2x5 m. som bundsikres støbes og fyldes med slotsgrus der sættes 2 gummi pullerter en i hvert hjørne som vi levere. opgaven udføres efter jeres tegning.

Nr.: 601
Dato: 25.11.2024
Kundenr.: 207
Side: 1 af 1

Nr.	Tekst	Antal	Enhed	Stk. pris	Pris
0050	Brosten lys porto leveret	1	læs	1.800,00	1.800,00
002	Gravemaskine ink førre	4	timer	580,00	2.320,00
14	Minilæsser ink førre	4	timer	580,00	2.320,00
20	Beton støbning	1,85		2.095,00	3.875,75
001	Timeløn	24	timer	395,00	9.480,00
003	Transport af maskiner	2	stk.	200,00	400,00
0004	Fragt af vare med Bil+Tiptrailer ink fører	2		580,00	1.160,00
004	Transport bil	5	stk.	125,00	625,00
010	Pladevibrator 100kg	2	timer	125,00	250,00
015	Værktøj/hjælpemidler	1	stk.	400,00	400,00
028	plastik køreplader 1,1x3 m	40	stk.	10,50	420,00
035	Bundsikring leveret	6,3	M2	213,50	1.345,05
034	Flise sand leveret	0,35	læs	1.675,00	586,25
0050	Sort "gummi" pullert leveret	2	stk.	1.796,25	3.592,50

(Momsfrit beløb: 0,00 - Momspligtigt beløb: 28.574,55)

Tilbage meldning bedes sendes pr mail. arbejdet kan udføres i 2025 der er ikke taget højde for prisstigninger på råvarer og materialer da opgaven først er til næste år

Subtotal : 28.574,55
25,00% moms : 7.143,64
Total DKK : 35.718,19

Brejner Have & Anlæg ApS

Karby kirke VDR. Rakkeby kirke
næssundvej 472
7960 Karby
DK



TILBUD

Anlægs arbejde Slotsgrus

Anlæg af ny belægning ved kirken i form af slotsgrus, belægningen laves ikke kørefast inde på kirken, gl belægning fjernes og bortskaffes. opgaven udføres efter jeres tegning.

Nr.: 600
Dato: 25.11.2024
Kundenr.: 207
Side: 1 af 1

Nr.	Tekst	Antal	Enhed	Stk. pris	Pris
0050	Slotsgrus leveret	22	ton	288,50	6.347,00
037	Beton affald bortskaffet	1	læs	1.950,00	1.950,00
036	Jord bortskaffet	2	læs	2.250,00	4.500,00
040	Udførelse af lovpligtig jord prøve/analyse	1	stk.	1.750,00	1.750,00
002	Gravemaskine ink førre	24	timer	580,00	13.920,00
003	Transport af maskiner	4	stk.	200,00	800,00
001	Timeløn	24	timer	395,00	9.480,00
03	Gravemaskine Ink fører + sotergrab	3	timer	680,00	2.040,00
0004	FRAGT af vare med Bil+Tiptrailer ink fører	4		580,00	2.320,00
004	Transport bil	25	stk.	125,00	3.125,00
04	Tromle 1600kg	4	timer	275,00	1.100,00
010	Pladevibrator 100kg	4	timer	125,00	500,00
14	Minilæsser ink føre	16	timer	580,00	9.280,00
015	Værktøj/hjælpemidler	1	stk.	400,00	400,00
028	plastik køreplader 1,1x3 m	40	stk.	10,50	420,00

(Momsfrit beløb: **0,00** - Momspligtigt beløb: **57.932,00**)

Tilbage meldning bedes sendes pr mail. arbejdet kan udføres i 2025 der er ikke taget højde for prisstigninger på råvare og martrialer da opgaven først er til næste år

Subtotal : 57.932,00
25,00% moms : 14.483,00
Total DKK : 72.415,00

Karby - Tæbring - Rakkeby Sognes Menighedsråd.

Menighedsrådsmøde i Redsted Kirkehus	20-1-2025 kl. 19 til 21
Mødedeltagere	Bodil Damgaard Hansesgaard, Betty Svane, Ellen Weisbjerg, Kristian Jensen, Karen Margrethe Lynggaard, Mette Juul Mark, Vita Olsen, Bodil Møller Kristensen, Anette Dølby, Aase Mortensen.
Præst	Mette Moesgaard Jørgensen
Gravere	Lone Andersen
Fraværende	Lone Andersen, Ellen Weisbjerg
<i>B; ting som skal besluttes</i>	<i>O; orienteringspunkter</i>
Dagsorden:	
1. Godkendelse af dagsorden.	Ja.
2. B : Kirkesti Rakkeby	Byggesag startes op og sendes ind.
3. Emner til fællesmødet den 3/2 kl. 17	Drøftelse af punkter til fællesmøde.
4. Siden sidst.	
Formanden	Indbydelser: distriktsrådet og Himmelske dage i Silkeborg. https://www.himmelskedage.dk/ Tilbage melding til Bodil K hvem der kan deltage. Forslag om at Himmelske dage kunne være sogneudflugt, tages med til fællesmøde. Velas overslag er dyrere end forventet. Menighedsrådsløftet udfyldes af alle. Pulpitur i Karby er istandsat. 2 tilbud på restaurering af altertavle indhentes. Taget på Karby kirke er nogle steder i dårlig stand, der indhentes tilbud.
Kasserer	Årshjul i forhold til økonomistyring tages i brug i 2025.
Kontaktperson	Gravermedhjælper stillingen – samtaler 6/2- 25
Aktivitetsudvalg	Se referat fra aktivitetsudvalg.
Præsten	
Kirkeværgerne	Tæbring – kirkebænk Rakkeby – kirkesti.
Præstegårdsudvalg	Graverpersonale varetager udearealer omkring præstegården.
5. Møde datoer for 2025	Se plan.
6. Kaffeliste til møder	Lavet
7. Kaffeliste gudstjenester	Lavet for februar.
8. Eventuelt	Fællesmøde – referat fra aktivitetsudvalg.
9. Godkendelse af referat	Ja.

Karby-Tæbring-Rakkeby Sognes Menighedsråd.

Dato : 20/1/2025

Underskrevet af:

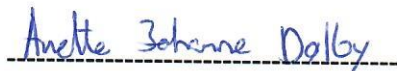

Anette Johanne Dølby

Ellen Weisbjerg



Bodil Damgaard Hansesgaard



Betty Svane Olesen



Aase Mortensen



Vita Olsen



Karen Margrethe Lynggaard



Kristian Jensen

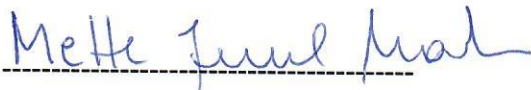

Mette Juul Mark



Bodil Møller Kristensen



Mette Moesgaard

Til: Alle provstier i Aalborg Stift (Aal.Provsti@KM.DK)
Fra: Aalborg Stift (KMAAL@KM.DK)
Titel: Invitation med program til Stiftmenighedsrådsmøde 17. maj 2025
Sendt: 31-01-2025 08:42
Bilag: Invitation med program Stiftsmenighedsrådsmøde 17.maj 2025.pdf;

Kære Menighedsråd

Jeg sender hermed invitation til Stiftsmenighedsrådsmøde den 17. maj i Aalborg.

Stiftsmenighedsrådsmødet afholdes hvert 4. år i året efter menighedsrådsvalget og det plejer at være en rigtig god dag, hvor vi får hilst på hinanden - nye som gamle rådsmedlemmer, og får inspiration til det kirkelige arbejde i sognet. Sammen er vi Aalborg stift.

Jeg ser frem til at møde så mange af Jer som muligt.

I modtager denne invitation elektronisk, samtidig med at der via provstiet også fremsendes en trykt med program.

Med venlig hilsen
Thomas Reinholdt Rasmussen, biskop
Aalborg Stift, Thulebakken 1, 9000 Aalborg
Tlf. +45 98188088, kmaal@km.dk





INVITATION TIL ALLE MENIGHEDSRÅD I AALBORG STIFT

Stiftsmenighedsrådsmøde

LØRDAG DEN 17. MAJ 2025

MUSIKKENS HUS
MUSIKKENS PLADS 1
9000 AALBORG



Aalborg Stift byder alle menighedsråd velkommen til stiftsdag med oplæg, inspiration og netværk

PROGRAM

10.00-11.00: Gudstjeneste i tre kirker

- Budolfi Kirke biskop ved Thomas Reinholdt Rasmussen
- Vor Frue Kirke ved provst Lisbeth Damgren
- Ansgars Kirke ved domprovst Jacob Køhn Andersen

Du modtager efter tilmelding nærmere besked om, i hvilken kirke dit menighedsråd skal deltage.

11.00-12.30: Frokost på egen hånd i Aalborg

12.30: Ankomst til Musikkens Hus

13.00-13.15: Velkomst ved biskop Thomas Reinholdt Rasmussen

13.15-13.45: Kirkeminister Morten Dahlin taler

13.45-14.45: Foredrag ved journalist Anna Libak - "Libaks Katekismus"

14.45-15.30: Kaffepause

15.30-16.30: Foredrag ved professor Svend Brinkmann - "Forholdet til Gud"

16.30-17.15: Afrunding ved biskop Thomas Reinholdt Rasmussen

Tilmelding senest 1. marts 2025 på www.aalborgstift.dk/tilmelding
eller [via linket her](#)