

Referat

Aarhus Domprovsti – Møder

Domprovstiudvalgsmøde 8. april 2026 - d. 08-04-2026 kl. 16:30 til 20:30

Deltagere: Finn Bruun Ravnsbæk, Karen Haugstrup, Birgitte Graakjær Hjort, Svend Højlund Morville Schrøder, Leise Christensen, Ole Juel Nielsen, Thorkild Høllsberg Mathiasen, Inger Maria Benedicte Baumgarten

| Mødepunkt | Referat |
|---|---|
| 1 - Sang Nr. 177 "Derfor kan vort øje glædes" | |
| 2 - Godkendelse af dagsorden | Dagsordenen blev godkendt |
| 3 - Sankt Lukas: Byggesag, igangsætning Bilag eftersendes. Sager: Byggesag - Sankt Lukas - Nyt køkken (2026 - 10973) Budget 2026 - sogn - Sankt Lukas (2025 - 26693) Bilag: Skt. Lukas sogn, budget 2026, SKM_C45826040112460 | Provstiudvalget ønsker, at der indhentes to tilbud fra håndværkere til VVS, el og ventilation, inden der træffes afgørelse om valg af håndværker, og provstiudvalget ønsker en fornyet ansøgning med forslag til finansiering af det resterende beløb. |
| 4 - Aarhus Domprovsti: Foreløbige driftsrammer 2027 Sager: Budget 2027 - Foreløbige driftsrammer 2027 (2026 - 11614) Budget 2027 - Foreløbige driftsrammer 2027 (2026 - 11614) Budget 2027 - Foreløbige driftsrammer 2027 (2026 - 11614) | Følgende foreløbige driftsrammer vedtages: Christians: 8.051.513 kr. Langenæs: 4.898.664 kr. Skt. Johannes: 6.407.780 kr. Skt. Lukas: 6.730.292 kr. Skt. Markus: 5.237.255 kr. Sct. Pauls: 6.401.190 kr. Vor Frue: 7.650.872 kr. Aarhus Dom inkl. UngK: 14.975.665 kr. Driftsramme i alt: 60.353.232 kr. Provstiudvalget har vedtaget en 4-årig indfasning af |

Bilag:
Kommentarer til ProvstiSkyen 2, Driftsbevillinger 2027
- Fremskrivning + beregning fra provstiskyen, Budget
2027 overslag til PU 08-04-2026

ProvstiSkyen. Provstiudvalget ønsker en skånsom implementering af ProvstiSkyen.

Ole Juel, Benedicte Baumgarten og Svend Morville kunne ikke tiltræde den foreslående fordeling, men ønsker i stedet at driftsrammer fordeles med en fremskrivning af de hidtidige budgettet. Det opnåede provenu ved brug af ProvstiSkyen i fordeling mellem de fire Aarhus provstier til Domprovstiet foreslås fordelt til Vor Frue, Christians og Aarhus Domsogn efter antal folkekirkemedlemmer.

Provstiudvalget minder om, at der er frist d. 15. juni for indsendelse af ønsker til anlæg og ønsker til midlertidige og permanente driftsbevillinger.

5 - Henvendelse fra Aarhus Stift vedr. udviklingen i kirkeskatten

Provstiudvalget skal senest den 15. maj 2026 orientere stiftet (på kmaar@km.dk) om vurderingen af provstiets ligningsbehov, altså om man forventer en ændring af kirkeskatteprocenten i provstiet.

Sager:
Korrespondance DOM 2025 (2024 - 37520)

Bilag:
Aktdokument, Til alle provstier og provster om udviklingen af kirkeskatten 2027

Provstiudvalget henviser til budgetprovsten.

6 - Sct. Pauls: Ansøgning vedr. Folkekirke for internationals

Sager:
Ansøgning - Sankt Pauls - Folkekirke for internationals (2026 - 12034)

Bilag:
Ansøgning til Budgetudvalget - Folkekirke for Internationals

Ansøgningen sendes til Budgetudvalget med Domprovstiudvalgets anbefaling. Provstiudvalget gør opmærksom på, at stillingen skal slås op. Provstiudvalget anbefaler, at der tages højde for erfaringer fra andre sogne (fx Christianskirken), som peger i retning af, at oversættelse af højmesseprædikenerne til engelsk kan fremme integrationen.

7 - Budget 2027 for præsters deltagelse i tjenstelige konventer og kurser

Provstiudvalget forslår et budget for 2027 for præsters deltagelse i tjenstlige konventer og kurser

Den økonomiske ramme fastsættes på budgetsamrådet efter indstilling fra Domprovstiudvalget.

på 160.000 kr.

Sager:

Budget 2027 - Samarbejde § 43 a - Præsters deltagelse i tjenstelige konventer og kurser (2026 - 11641)

Budget 2027 - Samarbejde § 43 a - Præsters deltagelse i tjenstelige konventer og kurser (2026 - 11641)

Bilag:

Aktdokument, Udgifter til præster tjenstlige konventer og kurser 2025

8 - Indledende budgetsamråd 7. maj 2027, dagsorden

Dagsordenen blev godkendt og udsendes.

Sager:

Budget 2027 - Indledende budgetsamråd d. 7. maj 2026 (2026 - 8176)

Bilag:

Dagsorden - Budgetsamråd 7. maj 2026

9 - Samsø: Dagsorden, indledende budgetsamråd 20 maj 2026

Dagsordenen blev godkendt og udsendes.

Sager:

Budget 2027 - Samsø - Indledende budgetsamråd - 20. maj 2026 (2026 - 11779)

Bilag:

Dagsorden til indledende budgetsamråd Samsø 20. maj 2026

10 - Samsø: Fastsættelse af foreløbig driftsramme 2027

Driftsrammen for 2027 fremskrives med 2,8 %, i alt: 7.972.969 kr.

I 2026 var driftsrammen 7.755.806 kr.

Sager:

Budget 2027 - Samsø - Indledende budgetsamråd - 20. maj 2026 (2026 - 11779)

Bilag:
Samsø - Budget 2026

11 - Orientering om justeringsforslag til visionsarbejdet

v. domprovsten.
Der planlægges møder med menighedsrådene formænd i august.

Sager:
Rapport Erling Andersen Aarhus domprovsti (2025 - 48397)

Bilag:
Aktdokument

Der afholdes forberedelsesmøde i forhold til visionsdagen i løbet af august-september. Hvert menighedsråd inviteres til at sende mindst 1 repræsentant, domprovsten og enkelte præster deltager i forberedelsen. Invitation til dette møde udsendes snarest.
Visionsdagen afholdes 3. oktober 9:30 - 13.00

12 - UngK: Orientering om færdiggjort arbejde (O)

Sager:
Reserven - UngK - Lovliggørelse af tagetage og rotter i kloaken (2025 - 34050)

Bilag:
Færdiggjort arbejde med rotteproblemetikken i UngK

Orienteringen blev taget til efterretning.

13 - Samsø: Tilladelse til at bruge dåbsritual 3 (O)

Sager:
Henvendelse - Samsø Menighedsråd - Dåbsritual 3 (2026 - 11752)

Bilag:
Aktdokument, Til Samsø Menighedsråd med tilladelse til at bruge dåbsritual 3 indtil videre

Orienteringen blev taget til efterretning.

14 - Sct. Pauls: Provstesyn af Præsteboligen Rungstedvej 9

Sager:
Syn 2025 - Sankt Pauls - Provstesyn (2025 - 35422)

Synsrapporten blev taget til efterretning.

Bilag:
Bilag 3 Synsprotokol - Provstesyn 2026, Sct. Pauls
sogn, præstebolig Rungstedvej 9_underskrevet

15 - Eventuelt

**16 - Vor Frue: Igangsætningstilladelse
tilstedeværelse på Godsbanen**

Sager:
Fra Vor Frue med ansøgning af påbegyndelse af
byggeri (2026 - 12831)

Bilag:
Ansøgning om påbegyndelse af byggeri, A4bSakralt
rum_Godsbanen_Skitseforslag_02-11-2024_tryk,
Oprids af planer for sakralt rum

Domprovstiudvalget giver menighedsrådet tilladelse
til at igangsætte arbejdet.

Finn Bruun Ravnsbæk (Aarhus
Domprovstiudvalg)

Karen Haugstrup (Aarhus
Domprovstiudvalg)

Birgitte Graakjær Hjort (Aarhus
Domprovstiudvalg)

Svend Højlund Morville Schrøder

Leise Christensen (Aarhus
Domprovstiudvalg)

Ole Juel Nielsen (Aarhus
Domprovstiudvalg)

Thorkild Høllsberg Mathiasen

Inger Maria Benedicte Baumgarten

2026 - 10974 - Aarhus Domprovsti – Møder 08-04-2026, 16:30

PROVSTIUDVALGET FOR AARHUS DOMPROVSTI

Århus, d. 15. sept. 2025

Skt. Lukas sogns Menighedsråd
v. Karen Haugstrup
8132@sogn.dk

Budget 2026

På provstiudvalgsmødet d. 10. september 2025 blev følgende bevillingsrammer for budget 2026 fastsat:

Samlet ligning

| | |
|-------------------------------|----------------------|
| Driftsramme | 6.684.723 kr. |
| Anlægsramme | 425.000 kr. |
| <u>I alt kirkelig ligning</u> | <u>7.109.723 kr.</u> |

Driftsramme

| | |
|--|----------------------|
| Basisbevilling | 6.531.832 kr. |
| Midlertidige bevillinger: | |
| - Ekstrabevilling fordelt efter indbyggertal | 152.891 kr. |
| <u>Driftsramme i alt:</u> | <u>6.684.723 kr.</u> |

Anlægsramme

| | |
|-------------------------------|--------------------|
| Anlæg, nyt køkken i sognegård | 425.000 kr. |
| <u>Anlægsramme i alt</u> | <u>425.000 kr.</u> |

Note til basisbevilling

Driftsbevillingen er på budget 2026 tillagt en permanent bevilling på 29.116 kr. til underviser af specialkonfirmander.

I basisbevillingen er nedenstående inkluderet:

- 1) Konfirmandunderviser 41.480 kr.
- 2) Konfirmandunderviser for unge med særlige behov 342.568 kr.
- 3) Juniorkantori 114.484 kr.
- 4) Studenterpræst, aktiviteter i Skt. Lukas 6.222 kr.

- 1) Oprindelige bevilling på 40.000 kr. på budget 2025 fremskrevet til budget 2026
- 2) Oprindelige bevilling på 275.000 kr. på budget 2022 fremskrevet til budget 2026, dertil varig driftsbevilling på 29.116 kr. fra og med budget 2026.
- 3) Oprindelige bevilling på 103.525 kr. på budget 2021 fremskrevet til budget 2026
- 4) Oprindelige bevilling på 6.000 kr. på budget 2025 fremskrevet til budget 2026.

Diverse

Der er ikke tillagt midler til studenterpræst, da det samlede beløb fra budget 2024 ligger i Aarhus Vestre Provstis kasse.

Det endelige budget bedes indlæst via økonomiportalen **senest d. 15. november 2023**

Med venlig hilsen
p.u.v.
Birgitte Graakjær Hjort
Domprovst

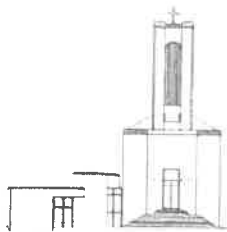

Sankt Lukas Kirke

Skt. Lucas Kirkeplads 1

8000 Aarhus C

3012 4278

sanktlukas.sogneaarhus@km.dk

1. april 2026

Til

Aarhus Domprovsti, aarhus.domprovsti@km.dk

Finn Bruun Ravnsbæk, fbr@aarhus.dk

Birgitte Graakjær Hjort, bghj@km.dk

Svend Højlund Morville Schrøder, svendmorville@gmail.com

Leise Christensen, lec@km.dk

Ole Juel Nielsen, olejuel@outlook.dk

Thorkild Høllsberg Mathiasen, thorkildhm@gmail.com

Benedicte Baumgarten, benedicte.baumgarten@gmail.com

cc. Karen Haugstrup, karen@haugstrupmail.dk

Renovering af køkken i sognehuset ved Sankt Lukas kirke.

Med venlig hilsen

Karen Haugstrup

Formand, Sankt Lukas sogns menighedsråd

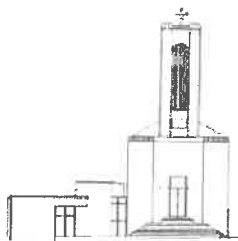

Sankt Lukas Kirke

Skt. Lucas Kirkeplads 1

8000 Aarhus C

3012 4278

HYPERLINK

"mailto:sanktlukas.sognaarhus@km.dk"

sanktlukas.sognaarhus@km.dk

1. april 2026

Til Aarhus Domprovsti
aarhus.domprovsti@km.dk

KØKKEN RENOVERING OG MODERNISERING.

Menighedsrådet ansøger hermed Aarhus Domprovsti om midler til gennemgribende renovering og modernisering af køkkenet i sognegården, planlagt til udførelse i sommeren 2026.

Det samlede budget for projektet forventes at udgøre ekskl. moms kr. 439.704,00
moms kr. 109.926,00 inkl. moms kr. 549.630,00

Opdeling af udgifter:

Køkkenleverandør vedlagt tilbudspris ekskl. moms kr. 240.504,00 moms kr.
60.126,00 inkl. moms kr. 300.630,00

Ventilation, EL og VVS samlet vedlagt overslagspris ekskl. moms kr. 146.900,00
moms kr. 36.725,00 inkl. moms kr. 183.625,00

Maler vedlagt tilbudspris ekskl. moms kr. 27.300,00 moms kr. 6.825,00 inkl. moms
kr. 34.125,00

Diverse rengøring samt uforudsigelige omkostninger

Udgifter ekskl. moms er estimeret til kr. 25.000,00 moms kr. 6.250,00 inkl. moms kr.
31.250,00

Der er vedhæftet kopier af tilbud og overslag.

Vi ser frem til en positiv behandling af vores ansøgning og står til rådighed for uddybende spørgsmål.

Med venlig hilsen

Karen Haugstrup

Karen Haugstrup

Formand, Sankt Lukas sogns menighedsråd

BENT BRANDT

Godt Grej til gastronomi

Bent Brandt as
Langdyssen 7. 8200 Aarhus N
Telefon 89300000

Danske Bank 4387 4621210815
IBAN: DK2330004621210815 SWIFT-kode DABADKKK
SE-nummer 37238910
bb@bentbrandt.dk www.bentbrandt.dk

Lukas Kirken
Skt. Lukas Kirkeplads 1
8000 Aarhus C
DK
Att.: Søren Dyhr

| | | |
|-------------------|------------|-------------------|
| Nummer | 1254144-3 | Side 1 / 9 |
| Dato | 26-03-2026 | |
| Deres ref. | | |
| Vores ref. | GRA | |
| Rekvistion | | |
| Projekt | 013520 | |

Tilbud

Ifølge aftale med Claus Helbo og med udgangspunkt i vores tegning nr. 013520-R25-1 fremsendes det ønskede tilbud.

Vores tilbud er gældende ved levering inden for 6 mdr. fra ordrebekræftelse.

Nedenstående pris er anført som nettopris ekskl. moms, vvs-, kloak-, ventilations- og el-arbejder, eventuelle bygningsarbejder samt evt. kranhjælp og inkl. omstående montering og opstilling. Det forudsættes, at montagen kan udføres i en etape, inden for normal arbejdstid.

Total ekskl. moms

240.504,00 DKK

Leveringsbetingelse Frit Deres adresse
Betaling Efter nærmere aftale

For tilbuddet er BENT BRANDTs almindelige salgs- og leveringsbetingelser gældende (juni 2023 - bl.a. indeholdende ejendomsforbehold), i det omfang andet ikke er skriftligt aftalt. Salgs- og leveringsbetingelserne kan læses her:

<https://www.bentbrandt.dk/om-os/salgs-og-leveringsbetingelser>

Alle priser er gældende i 30 dage, under forudsætning af samlet ordreafgivelse eller efter nærmere aftale.

Vi håber naturligvis at tilbuddet måtte have jeres interesse. Konsulent Claus Helbo kontakter jer i nærmeste fremtid, for nærmere gennemgang af tilbuddet. Måtte I ønske yderligere oplysninger eller information inden da, er I meget velkommen til at kontakte undertegnede, eller Claus Helbo tlf.2120 9740, mail. che@bentbrandt.dk

Med venlig hilsen
BENT BRANDT A/S

Glen Bruun Rasmussen
Projektafdeling

| Pos. | Varenr. | Antal | Betegnelse | Enhedspris | Netto |
|------|----------|-------|--|------------|-----------|
| 1 | 73200807 | 1,00 | RATIONAL Kombiovn iCClassic61 VENSTRE 5 driftsarter: varmluft, kogning, kombidamp, genopvarmning og nedkøling Kernetemperaturføler. 5 blæserhastigheder Programmerbar: 100 programpladser med op til 12 trin. ClimaPlus manuel regulering i 10 trin. Cool-down funktion. Afkalkningsprogram. Indbygget håndbruser. Dobbelt rude i venstrehængt dør. 4 faste rengøringsprogrammer inkl. afkalkning Kapacitet: 6 x 1/1 GN. Mål: B 850 x D 775 x H 754 mm. Totaldybde inkl. Håndtag: 842 mm El: 400 Volt. 10,8 kW. 3 x 16 A. Vandtilgang: DN 15 omløber DN 20. Vandafløb: DN 50. Ovnen er ekskl. tilbehør såsom riste, bageplader m.m. 2 års garanti. | 41.102,00 | 41.102,00 |
| | | | Brochure: https://pimmedia.bentbrandt.dk/media/118899/bro-icombl-classic-dk-2025.pdf | | |
| | 73251473 | 1,00 | RATIONAL understøl iCC/ICP61 2x6 stik Udført i rustfrit stål. 2 x 6 indstik for 1/1 GN. Mål: B 845 x D 612 x H 735 mm | 2.425,00 | 2.425,00 |
| | | | Brochure: https://pimmedia.bentbrandt.dk/media/121446/bro-gastro-production-gb-2025.pdf | | |
| 2 | 86990011 | 1,00 | EMFANG Rustfrit væghængt emfang med gennemgående sugekanal med skrånstillede labyrintfiltre. Antal af filtre er skønsmæssigt eller i forhold til kundens oplyste luftmængder. Det udskilte fedt opsamlet i fedtrende under filtre. Indbygget LED armatur incl. rør, IP65. El for lys: 220-240V, 50/60 Hz. Excl. interne el-forbindelser, tilslutning, procesvagt, kanalføring, motor, ventilation, udskæringer og inddækninger. Excl. luftmængdeberegning Mål: B: 1100 x D: 1400 H: 450 mm | 8.024,00 | 8.024,00 |
| | | | Brochure: https://pimmedia.bentbrandt.dk/media/89575/86990011.pdf | | |
| 1 | 86990000 | 1,00 | SPECIALVARE Skab udført udvendig i laminat i farve efter ønske. Skabet med 4 hylder og monteret på søkkel i rustfri laminat. | 3.814,00 | 3.814,00 |

| Pos. | Varenr. | Antal | Betegnelse | Enhedspris | Netto |
|---|----------|-------|--|------------|-----------|
| 4 | 86990000 | 1,00 | <p>SPECIALVARE</p> <p>Mål: B300xD600xH2000 mm</p> <p>2 fløjet skab udført udvendig i laminat i farve efter ønske. hvert skab med 4 hylder og monteret på sokkel i rustfri laminat.</p> <p>Mål: B1400xD600xH2000 mm</p> | 11.272,00 | 11.272,00 |
| 5 | T | 1,00 | Eksisterende Bonamat B10 kaffeanlæg | | |
| 6 | 72050314 | 1,00 | <p>JØNI</p> <p>Kogebord KE704 AA keramisk S</p> <p>Udført helt i rustfrit stål med hylde.</p> <p>4 glaskeramiske kogezone:</p> <p>2 dobbeltzone, ø175/210 mm, a 1.4 og 2 kW</p> <p>- yderste ring aktiveres efter behov.</p> <p>2 firkantede zone, 270 x 270 mm, a 4 kW.</p> <p>Trinløs varmeregulering.</p> <p>Mål: B 810 x D 700 x H 850/900 mm.</p> <p>El: 400 Volt. 12 kW.</p> | 20.797,00 | 20.797,00 |
| <p>Brochure:</p> <p>https://pimmedia.bentbrandt.dk/media/125659/bro-ke-700-dk-2025.pdf</p> | | | | | |
| 7 | 86990010 | 1,00 | <p>EMFANG</p> <p>Rustfrit frithængende emfang med gennemgående sugekanal med skråstillede labyrintfiltre.</p> <p>Antal af filtre er skønsmæssigt eller i forhold til kundens oplyste luftmængder.</p> <p>Det udskilte fedt opsamlet i fedtrende under filtre.</p> <p>Udskæring for ventilation kan evt. udføres ifølge Deres tegning.</p> <p>Indbygget LED armatur incl. rør, IP65.</p> <p>El for lys: 220-240V, 50/60 Hz.</p> <p>Excl. interne el-forbindelser, tilslutning, procesvagt, kanalføring, motor, ventilation, udskæringer og inddækninger.</p> <p>Excl. luftmængdeberegning</p> <p>Mål: B: 1200 x D: 1200 x H: 450 mm</p> | 7.959,00 | 7.959,00 |
| <p>Brochure:</p> <p>https://pimmedia.bentbrandt.dk/media/89574/86990010.pdf</p> | | | | | |
| 8 | 86990023 | 1,00 | <p>STD. INVENTAR</p> <p>Rustfrit bord på understel</p> <p>Str. 1500 x 700 x H 900 mm.</p> <p>Bordplade med vulstkant og indlæg af 22 mm vandfast limet spånplade med melamin overfladebeskyttelse.</p> <p>Underhylde med løse DANKOK plastindsatse.</p> | 4.261,00 | 4.261,00 |
| <p>Brochure:</p> <p>https://pimmedia.bentbrandt.dk/media/13771/design-og-indretning_bordloesninger.pdf</p> | | | | | |
| 9 | 86990000 | 1,00 | SPECIALVARE | 5.246,00 | 5.246,00 |

| Pos. | Varenr. | Antal | Betegnelse | Enhedspris | Netto |
|--|----------|-------|--|------------|-----------|
| 10 | 81412140 | 1,00 | <p>GASTRO</p> <p>Skab udført udvendig i laminat i farve efter ønske. Skabet med 4 hylder og monteret på sokkel i rustfrit laminat. Mål: B600xD600xH2000 mm</p> <p>Rustfrit forskyllebord L1700 H S Bordet på rustfrit understel med underhylde med løse DANKOK plastindsatse. Højdejusterbare ben: 867 +/- 33 mm Vask str. 500 x 500 x D 250 mm med sumpsi, kugleventil og travers. Str. 1700 x 650 mm tilpasset opvaskemaskine til højre for vasken/bordet. Friplads 500 mm mod maskinen. Opvaskemaskinen til højre for vask.</p> | 7.218,00 | 7.218,00 |
| <p>Brochure: https://pimmedia.bentbrandt.dk/media/121446/bro-gastro-production-gb-2025.pdf</p> | | | | | |
| | 81274916 | 1,00 | <p>KWC</p> <p>Forbruser bord to-huls 2 greb H260 Tohuls for bordmontage. Togrebs. Inkl. blandingsbatteri og svingtud. inkl. ekstra forlænger 716159564 - til kombi holderen (slange/brusehoved holder) Forskruning H:260 mm</p> | 4.599,00 | 4.599,00 |
| <p>Brochure: https://pimmedia.bentbrandt.dk/media/119476/bro-kwc-commercial-kitchens-gb-2025.pdf</p> | | | | | |
| 11 | 81261510 | 1,00 | <p>BWT</p> <p>Afkalkningsfilter AK1030 Afkalkningsfilter for opvaskemaskiner. Dette filter fjerner, med 2 slags ionbyttere, størsteparten af generende salte og mineraler som giver pletter på glas og bestik. Patronsysteem for ombytning. Inkl: (B-connect sæt, 230V, flowmeter). Kapacitet ved 20 dh: 6-8000 ltr. Strøm: 230 volt 0,1 kw Mål: ø265 x H 820 mm. Vandtilslutning: DN 20. BWT service eftermontere B-connect.</p> | 5.272,00 | 5.272,00 |
| <p>Brochure: https://pimmedia.bentbrandt.dk/media/120855/bro-ak1019-ak1030-dk-2025.pdf</p> | | | | | |
| | 81261602 | 1,00 | <p>BWT</p> <p>Monteringsæt for AK1019 og AK1030 bestående af: 1 stk. vinkelventil DN 15 med inspektion samt tilbageløbssikring. 1 stk. trykslange DN 15 x 1000 mm. 1 stk. nippelmuffe DN 20 x DN 15.</p> | 1.935,00 | 1.935,00 |
| .2 | 81410234 | 1,00 | <p>HOBART</p> <p>opvaskemaskine AMX 3 opvaskeprogrammer på 60, 90 og 180 sek. ved 55°C tilslutningstemperatur, samt 3 special programmer: "Starch-removal"</p> | 50.210,00 | 50.210,00 |

| Pos. | Varenr. | Antal | Betegnelse | Enhedspris | Netto |
|------|----------|-------|--|------------|----------|
| | | | <p>(fjerner protein rester), uendeligt og hygiejne. Genius-X2 filtersystem for renere sluts skyl. Hygiejneprogram som hjælper til at holde maskinen fri for snavs og aflejringer ved brug af hygiejne Cleaner-tabs. (Disse kan købes hos Bent Brandt as). Indbygget skyllepumpe. Indbygget afløbspumpe. Udført overalt i rustfrit stål. Kan placeres i hjørne eller for lige gennemføring. Lukket hætte for minimalt dampudslip ved åbning. Isoleret hætte for reduktion af støj og varmeafgivelse. Særlig let åbning/lukning af hætte. Maskinen for opvaskekurve 50x50 cm. Inkl. tallerken- og kop/glaskurv samt bestikbøtte. Integreret sensor ""Soil Sensor"" i vasketanken tilpasser opvaskeprogrammet, så et perfekt opvaskeresultat opnås med mindst mulig brug af sæbe, afspænding og el. Kraftig vaskepumpemotor 700W/350 l/min. 2 vaskearme og 2 skyllearme både foroven og i bunden. Indbygget doseringsanlæg for sæbe og afspænding. Vandforbrug: 2 ltr/kurv. Vasketank indhold: 23 ltr. Frihøjde med åben hætte: 440 mm. Mål: B 635(711) x D 742 x H1510/1995 mm. El: 400 Volt. 7,1 kW. 3 x 16 Amp. Inkl. 2500 mm kabel. Vandtilgang: DN 15, omløber DN 20, 55°C varmt blødt vand, min.0.5 bar. Inkl. 2000 mm tryksslange. Afløb: 20 mm indv., 25 mm udv. diameter. Inkl. 2000 mm slange. Leveres ekskl. borde, tilbehør m.v.</p> | | |
| | | | <p>Brochure: https://pimmedia.bentbrandt.dk/media/121963/bro-aup-amx-gb-2025.pdf</p> | | |
| .3 | 86990000 | 1,00 | <p>SPECIALVARE Rustfri vinkel tørrebane med glidekanter. På rustfri understel med Dankok hylde i fuld længde. Mål: 1200/700 x 600 mm.</p> | 9.197,00 | 9.197,00 |
| .4 | 86990000 | 1,00 | <p>SPECIALVARE Emfang for Hobart hætteopvaskemaskine. 1400 x 1100 x H500 mm for ophængning i loft eller på væg over opvaskemaskine og første kurv på tørrebanen. Emfanget leveres uden udskæring for kanal.</p> | 4.785,00 | 4.785,00 |

| Pos. | Varenr. | Antal | Betegnelse | Enhedspris | Netto |
|------|----------|-------|---|------------|----------|
| | | | Str.: 1600 x 1100 x H450 mm Udskæring i det en hjørne. Ekskl. er interne elforbindelser, tilslutning, kanalføring, motor, ventilation, udskæringer, procesvagt og inddækninger. | | |
| 15 | 86990022 | 1,00 | STD. INVENTAR Rustfri bordplade m/vask A500 Str. 3100 x 650 x H 30 mm. Bordplade med vulstkant og indlæg af 22 mm vandfast limet spånplade med melamin overfladebeskyttelse. Beregnet for underskabe. Underskabe ekskl. Bent Brandt tilbud. | 5.677,00 | 5.677,00 |
| | | | Brochure: https://pimmedia.bentbrandt.dk/media/13770/design-og-indretning_bordloesninger.pdf | | |
| | 81274904 | 1,00 | KWC Blandingsbatteri Luna E 1 greb med svingbar tud. Udskæringshul: Ø35 mm | 1.723,00 | 1.723,00 |
| | | | Brochure: https://pimmedia.bentbrandt.dk/media/119485/bro-luna-e-gb-2025.pdf | | |
| 16 | 86990031 | 2,00 | STD. HYLDE Rustfri overhylde Str. 3100 x 300 mm. Hylde med indlæg af 22 mm vandfast limet spånplade med melamin overfladebeskyttelse. | 1.544,00 | 3.088,00 |
| | | | Brochure: https://pimmedia.bentbrandt.dk/media/13965/hylde-med-aweso.pdf | | |
| | 86010103 | 5,00 | AWESO Vægskinne 750 mm | 101,00 | 505,00 |
| | | | Brochure: https://pimmedia.bentbrandt.dk/media/59633/detraset.pdf | | |
| | 86010145 | 10,00 | AWESO Overpart 250 f/160 | 33,00 | 330,00 |
| | 86010182 | 10,00 | AWESO HVID Underpart hvid U160 f/250 | 59,00 | 590,00 |
| 17 | 80261407 | 1,00 | HOSHIZAKI COMPACT Køleskab K420L S Hvidlakeret. Hvid ABS indvendigt. Højrehængt vendbar dør med lås. Touchpanel med intuitiv betjening og temperaturstyring. Adgang til opsætning af HACCP-alarmer. Udvendigt termometer. Ventileret køling. 5 hvide trådhylder. Temperaturområde +2/+12°C. | 6.081,00 | 6.081,00 |

| Pos. | Varenr. | Antal | Betegnelse | Enhedspris | Netto |
|------|----------|-------|--|------------|-----------|
| | | | Bruttoindhold: 359 ltr. Mål: B 595 x D 642 x H 1875 mm. El: 230 Volt. 88 watt. Garanti: 5 år. Specifikationer: Energimærke: B | | |
| | | | Brochure: https://pimmedia.bentbrandt.dk/media/126100/bro-compact-gb-2026.pdf | | |
| 18 | 80261407 | 1,00 | HOSHIZAKI COMPACT Køleskab K420L S Hvidlakeret. Hvid ABS indvendigt. Højrehængt vendbar dør med lås. Touchpanel med intuitiv betjening og temperaturstyring. Adgang til opsætning af HACCP-alarmer. Udvendigt termometer. Ventilret køling. 5 hvide trådhylder. Temperaturområde +2/+12°C. Bruttoindhold: 359 ltr. Mål: B 595 x D 642 x H 1875 mm. El: 230 Volt. 88 watt. Garanti: 5 år. Specifikationer: Energimærke: B | 6.081,00 | 6.081,00 |
| | | | Brochure: https://pimmedia.bentbrandt.dk/media/126100/bro-compact-gb-2026.pdf | | |
| | 96950002 | 1,00 | MONTAGE AF EMFANG ophængning af emfang ekskl. el-, vvs- og bygningsarbejder, herunder tilslutning til el og kanaler. Emfang leveres uden studs, hvis andet ikke er aftalt. Det forudsættes, at loft og vægge er egnede til ophængning og at det kan udføres inden for normal arbejdstid. | 11.500,00 | 11.500,00 |
| T | | 1,00 | emfang udføres standard i H500 mm. Vejledende ophængshøjde i varmt køkken og opvask er H2000-2100 mm over gulv ved standard opvaskemaskiner – ved special opvaskemaskiner kan vejledende ophængshøjde være op til H2200 mm over gulv. Derfor overkant emfang H2500-2600 mm over gulv. Ophængningspris af emfang forudsætter at fastgørelsespunkt er max. 3000 mm over gulv ellers kan der være tillæg for lift eller andet. Såfremt der er nedhængte lofter i køkkenet skal der være friplads på ca. 1000 mm rundt om emfang ved montage. Skinneloft kan derefter afsluttes mod emfang – evt. med en højde på ca. 50 mm emfang over nedhængt | | |

| Pos. | Varenr. | Antal | Betegnelse | Enhedspris | Netto |
|-------------|----------------|--------------|---|-------------------|--------------|
| | | | <p>loft for stabilitet af skinneloft.</p> <p>Emfang stropes op i betondæk/fastgøres i væg. Bent Brandt kan tilbyde at lave inddækninger i rustfrit stål billigst efter regning, såfremt de ønskede mål oplyses v/ordre.</p> <p>Emfang leveres standard uden indblæsning og styrestråler, hvilket kan tilkøbes efter behov.</p> | | |
| | 96950001 | 1,00 | <p>MONTAGE</p> <p>montering af nyt tilbudt inventar ekskl. el-, vvs- samt bygningsarbejder, herunder tilslutning af produkter. Det forudsættes, at montagen kan udføres i een fortløbende etape inden for normal arbejdstid. Det forudsættes at evt. fugearbejde kan udføres i forbindelse med montagen. Ved genbesøg for fugearbejde faktureres dette efter regning.</p> <p>Lokalerne skal være ryddet og klar for montering, og adgangsveje skal være tilgængelige.</p> <p>Dørbredde skal minimum være 950 mm.</p> <p>Bemærk at prisen er ekskl. løftegrej såsom kran, elevator mv. samt ekstra mandetimer forbundet hermed.</p> <p>Vi forbeholder os retten til at fakturere meromkostninger.</p> | 16.813,00 | 16.813,00 |
| | Forbeh | 1,00 | <p>FORBEH</p> <p>Forbehold køkkenmontage.</p> <p>Følgende er ikke indeholdt i vores leverance, medmindre andet er angivet i tilbuddet.</p> <p>Alle former for autoriserede arbejder som el, vvs og gas samt bygningsarbejder herunder materialer til disse. Det præciseres at tilslutninger er ekskl. vores leverance.</p> <p>Løftegrej i form af kran, mobile eller stationær, herunder medgået tid.</p> <p>Alle bygningsarbejder herunder hulboringer og lukning af disse, nedstøbninger, indmuringer samt inddækninger.</p> <p>Tilbuddet er baseret på følgende: Indbæring er niveaufri. Lofter skal være egnede og klare for eventuel loftarbejde. Der forudsættes en max lofthøjde på 3 mtr.</p> <p>Der skal være egnede tilkørselsforhold til bygningen således aflæsning kan foregå i umiddelbar nærhed af montagedstedet. Der skal være kørefast underlag så varer kan transporteres med palleløfter ind til montagedstedet.</p> | | |

BENT BRANDT

Godt Grej til gastronomi

Nummer 1254144-3 Side 9 / 9

| Pos. | Varenr. | Antal | Betegnelse | Enhedspris | Netto |
|------|---------|-------|------------|------------|-------|
|------|---------|-------|------------|------------|-------|

Total ekskl. moms 240.504,00 DKK

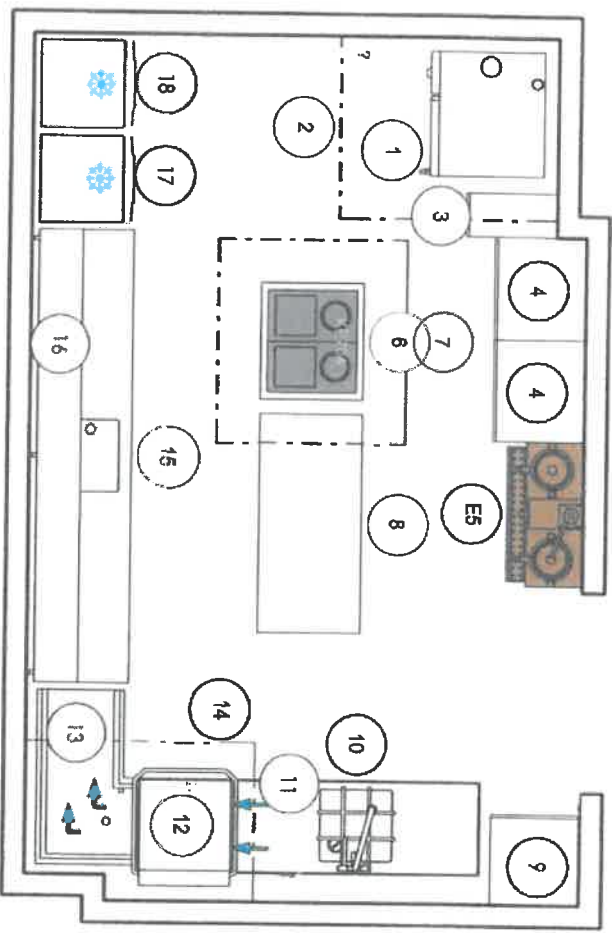

BENT BRANDT

Good Gang til gastronomi
 Bent Brandt AS
 Aarhus:
 Langøysen 7, Løbjerg, 8200 Aarhus N
 København:
 Billefarvsgade 2C, 2450 København SV
 Telefon: +45 8930 0000
 www.bentbrandt.dk

Rev.:

Sag: **Lukas Kirken**

| | | | |
|------------------|-------------|----------------|---------------------|
| Skala: 1:50 | A4 | Ansvarlig: GRA | Projekt: |
| Dato: 20-05-2025 | Tegner: HLY | | 013520-R25-1 |

Modellers placering og installationsbeskrivelser er vejledende og underlagt producentens ændringer. Forbehold for farveangivelse på tegningen. Denne tegning må ikke benyttes, kopieres eller anvendes af 3. person uden tilladelse fra Bent Brandt A/S.

Sankt Lukas Kirke
Skt. Lucas Kirkeplads 1
8000 Aarhus C
Danmark

Leveringsadresse:
Sankt Lukas Kirke
Skt. Lucas Kirkeplads 1
8000 Aarhus C
Danmark

Tilbud

Tilbudsnr.....: 2884
Dato.....: 30-03-2026
Kundnr.....: 928604983
Vores ref.....: Sture Madsen

| Billede | Nummer | Navn | Antal | Pris pr. enhed | Total |
|---|----------------------------------|--|-------|----------------|-----------|
| Pos. 1 | | | | | |
|  | HO-ESSENCE- INVOQ-COMBI- 6 | Hounø - Essence INVOQ COMBI 6-1/1 GN 3 dobbelt glas i venstrehængt dør To-trins sikkerhedshåndtag Niveaustyret fugtinjektion til forbedring af bagningen ved lave temperaturer. Ti forskellige fugtighedsniveauer. Mulighed for konvektion, damp, CombiSpeed, nedkøling og raskning Mulighed for op til 500 programmer Vælg mellem tre automatiske rengøringsprogrammer - let, medium eller intensiv EI: 400V - 10,3 kW Vandtilslutning: 3/4" Afløb: ø50 mm Mål: B937x D826 x H851 mm | 1,00 | 35.900,00 | 35.900,00 |
| | HO10010 | Hounø Invoq stand Basisunderstel - 1/1GN 107963: Basisunderstel 1/1GN 107972: Indstik et sæt Fabriksmonteret understel Valgte indstik: Venstre/Højre Indstik: 1GN/- Leveringstype: Fabriksmonteret Fødder: Standard | 1,00 | 4.590,00 | 4.590,00 |

Pos. 2

Elding Nordic ApS - Priorsvej 7D - 8600 Silkeborg - Danmark - 40132015
Tlf.: +4530503171 - Mail: salg@elding-nordic.dk - Web: www.elding-nordic.dk
Beløbet indbetales til vores bank. Betri Banki Regnr.: 9181 - Kontonr.: 0005255343 - SWIFT: EIKBFOTF - IBAN: FO1791810005255343

Sankt Lukas Kirke
Skt. Lucas Kirkeplads 1
8000 Aarhus C
Danmark

Leveringsadresse:
Sankt Lukas Kirke
Skt. Lucas Kirkeplads 1
8000 Aarhus C
Danmark

Tilbud

Tilbudsnr.....: 2884
 Dato.....: 30-03-2026
 Kundenr.....: 928604983
 Vores.ref.....: Sture Madsen

| Billede | Nummer | Navn | Antal | Pris pr. enhed | Total |
|---------|---------------|---|-------|----------------|-----------|
| | *varer-aftale | Emhætte i rustfrit stål Væghængt med labyrint filtre 500x500x20 mm Rundt aftræk ø315mm Fedtrende under filtre med aftapningshane 3/8" Indbygget varmeresistent LED armatur Mål: B1100 x D1400 x H450 mm Ekskl. elforbindelse, tilslutning, kanalføring og motor samt evt. lovpligtig procesvagt. | 1,00 | 9.950,00 | 9.950,00 |
| Pos. 3 | VITRUM | Skab i valgfri laminat. Med 4 hylder og monteret på sokkel i R´rustfrit stål Mål: B300 x D600 x H2000 | 1,00 | 8.490,00 | 8.490,00 |
| Pos. 4 | VITRUM | Dobbeltskab udført i valgfri laminat Med 2 låger 4 hylder i hver sektion Monteret på sokkel i rustfrit stål Mål: B1400 x D600 x H2000 | 1,00 | 21.590,00 | 21.590,00 |
| Pos. 5 | *varer-aftale | Eksisterende Bonamat kaffeanlæg | 1,00 | 0,00 | 0,00 |
| Pos. 6 | | | | | |

Elding Nordic ApS - Priorsvej 7D - 8600 Silkeborg - Danmark - 40132015
 Tlf.: +4530503171 - Mail: salg@elding-nordic.dk - Web: www.elding-nordic.dk

Beløbet indbetales til vores bank. Betri Banki Regnr.: 9181 - Kontonr.: 0005255343 - SWIFT: EIKBFOTF - IBAN: FO1791810005255343

Sankt Lukas Kirke
Skt. Lucas Kirkeplads 1
8000 Aarhus C
Danmark

Leveringsadresse:
Sankt Lukas Kirke
Skt. Lucas Kirkeplads 1
8000 Aarhus C
Danmark

Tilbud

Tilbudsnr.....: 2884
Dato.....: 30-03-2026
Kvotientnr.....: 928604983
Vores ref.....: Sture Madsen

| Billede | Nummer | Navn | Antal | Pris pr. enhed | Total |
|---|---------------|--|-------|----------------|-----------|
|  | K8180011 | DW410 inkl. ✓ Automatisk sæbedosering ✓ Kapacitet på op til 50 kurve i timen - 2 forprogrammerede indstillinger (110/170 sek.) + mulighed for 2 ekstra programmer. ✓ Hygiejnisk sluts skyl ved min. 80°C - fjerner effektivt bakterier og opfylder hygiejnekrav i storkøkkener. ✓ Effektivt filtersystem - holder vandet rent længere og reducerer behovet for filterrensning. ✓ Lyd- og varmedæmpende hætte i granitgrå kunststof - lavere energiforbrug og bedre arbejdsmiljø. ✓ Brugervenligt digitalt display på dansk ✓ Standardkurve-kompatibilitet - 500 x 500 mm kurve og 400 mm indføringshøjde Mål (B x D x H): 650 x 713 x 1425/1850 mm Eltilslutning: 400 V ~ 9,9 kW | 1,00 | 44.900,00 | 44.900,00 |
| Pos. 13 | *varer-aftale | Tørrebord i rustfrit stål med 90-graders indføring til opvaskemaskine Udført med vulstkant Aftagelige ristehylder i plast Mål: B1200/700 x D600 x H900 | 1,00 | 6.490,00 | 6.490,00 |
| Pos. 14 | | | | | |

Elding Nordic ApS - Priorsvej 7D - 8600 Silkeborg - Danmark - 40132015
 Tlf.: +4530503171 - Mail: salg@elding-nordic.dk - Web: www.elding-nordic.dk
 Beløbet indbetales til vores bank. Betri Banki Regnr.: 9181 - Kontonr.: 0005255343 - SWIFT: EIKBFOTF - IBAN: FO1791810005255343

Sankt Lukas Kirke
Skt. Lucas Kirkeplads 1
8000 Aarhus C
Danmark

Leveringsadresse:
Sankt Lukas Kirke
Skt. Lucas Kirkeplads 1
8000 Aarhus C
Danmark

Tilbud

Tilbudsnr.....: 2884
Date.....: 30-03-2026
Kundenr.....: 928604983
Vores.ref.....: Sture Madsen

| Billede | Nummer | Navn | Antal | Pris pr. enhed | Total |
|---------|---------------|---|-------|----------------|----------|
| | DOTEKAS | Kondensemhætte i rustfrit stål Rundt aftræk ø200 mm Beregnet for montering i loft Mål: B1600 x D1100 x H450 mm Ekskl. elforbindelse, tilslutning, kanalføring og motor samt evt. lovpligtig procesvagt. | 1,00 | 5.590,00 | 5.590,00 |
| Pos. 15 | *varer-aftale | Bordplade i rustfrit stål Med isvejst vask 500x500x200 med strainer Bordplade forstærket med underlimet vandfast laminat. Beregnet for montering på underskabe Mål: B2100 x D650 x H35 mm | 1,00 | 4.790,00 | 4.790,00 |
| | KWC10441033 | KWC Luna blandingsbatteri med svingbar tud | 1,00 | 2.200,00 | 2.200,00 |
| Pos. 16 | VITRUM | Rustfri overhylde dobbelt Hylde forstærket med underlimet vandfast laminat. Højdejusterbar vægbænger Mål: B3100 x D300 x H500 mm | 1,00 | 5.190,00 | 5.190,00 |
| Pos. 17 | | | | | |

Elding Nordic ApS - Priorsvej 7D - 8600 Silkeborg - Danmark - 40132015
Tlf.: +4530503171 - Mail: salg@elding-nordic.dk - Web: www.elding-nordic.dk
Beløbet indbetales til vores bank. Betri Banki Regnr.: 9181 - Kontonr.: 0005255343 - SWIFT: EIKBFOTF - IBAN: FO1791810005255343

Sankt Lukas Kirke
Skt. Lucas Kirkeplads 1
8000 Aarhus C
Danmark

Leveringsadresse:
Sankt Lukas Kirke
Skt. Lucas Kirkeplads 1
8000 Aarhus C
Danmark

Tilbud

Tilbudsnr.....: 2884
Dato.....: 30-03-2026
Kundenr.....: 928604983
Vores ref.....: Sture Madsen

| Billede | Nummer | Navn | Antal | Pris pr. enhed | Total |
|---------|------------|---|-------|----------------|-----------|
| | G161422010 | Compact - K420L C DR G E Hvidlakeret. Hvid ABS indvendigt. Højrehængt vendbar dør med lås. Touchpanel med intuitiv betjening og temperaturstyring. Adgang til opsætning af HACCP- alarmer. Udvendigt termometer. Ventileret køling. 5 hvide trådhylder. Temperaturområde +2/+12°C. Bruttoindhold: 359 ltr. Mål: B 595 x D 642 x H 1875 mm. El: 230 Volt. 88 watt. Garanti: 5 år. Specifikationer: Energimærke: B | 1,00 | 6.290,00 | 6.290,00 |
| Pos. 18 | G161422010 | Compact - K420L C DR G E Hvidlakeret. Hvid ABS indvendigt. Højrehængt vendbar dør med lås. Touchpanel med intuitiv betjening og temperaturstyring. Adgang til opsætning af HACCP- alarmer. Udvendigt termometer. Ventileret køling. 5 hvide trådhylder. Temperaturområde +2/+12°C. Bruttoindhold: 359 ltr. Mål: B 595 x D 642 x H 1875 mm. El: 230 Volt. 88 watt. Garanti: 5 år. Specifikationer: Energimærke: B | 1,00 | 6.290,00 | 6.290,00 |
| | *montage | Montage af emfang Forudsættes at lofter er forberedt til ophængning. Ekskl. tilslutning til ventilationskanaler Ophængningshøjde bør være 2100 mm til underkant af emhætte | 1,00 | 8.500,00 | 8.500,00 |
| | fragtmand | Levering, indbæring, opstilling og affilmning | 1,00 | 18.500,00 | 18.500,00 |

Elding Nordic ApS - Priorsvej 7D - 8600 Silkeborg - Danmark - 40132015
Tlf.: +4530503171 - Mail: salg@elding-nordic.dk - Web: www.elding-nordic.dk
Beløbet indbetales til vores bank. Betri Banki Regnr.: 9181 - Kontonr.: 0005255343 - SWIFT: EIKBFOTF - IBAN: FO1791810005255343

Sankt Lukas Kirke
Skt. Lucas Kirkeplads 1
8000 Aarhus C
Danmark

Leveringsadresse:
Sankt Lukas Kirke
Skt. Lucas Kirkeplads 1
8000 Aarhus C
Danmark

Tilbud

Tilbudsnr..... : 2884
Date..... : 30-03-2026
Kundenr..... : 928604983
Vares ref..... : Sture Madsen

| Billede | Nummer | Navn | Antal | Pris pr. enhed | Total |
|---------|----------|--|-------|----------------|----------|
| | *montage | <p>Montering og tilslutning af ovennævnte produkter til lovligt fremført installationer indenfor 1 meter fra anvist tilslutningspunkt. Prisen er ekskl. materialer som vil blive faktureret efter endt montage.</p> <p>Lokaler skal være ryddet og klar til montering. Hvis dette ikke er tilfældet forbeholder Elding-Nordic sig ret til at fakturere eventuelle meromkostninger for dette.</p> | 1,00 | 8.500,00 | 8.500,00 |

(Momsfrit beløb: 0,00 - Momspligtigt beløb: 271.110,00)

| | |
|--------------------|-------------------|
| Subtotal : | 271.110,00 |
| Moms (25,00%) : | 67.777,50 |
| Total DKK : | 338.887,50 |

Elding Nordic ApS - Priorsvej 7D - 8600 Silkeborg - Danmark - 40132015
Tlf.: +4530503171 - Mail: salg@elding-nordic.dk - Web: www.elding-nordic.dk
Beløbet indbetales til vores bank. Betri Banki Regnr.: 9181 - Kontonr.: 0005255343 - SWIFT: EIKBFOTF - IBAN: FO1791810005255343

SKT Lukas køkken

1 meddelelse

Møller Peter (Bravida) <Peter.Moller@bravida.dk>
Til: "sdylhr2@gmail.com" <sdylhr2@gmail.com>

31. marts 2026 kl. 12.13

Hej Søren

Hermed fremsendes overslagspriser vedrørende renovering af køkken.

Priserne skal betragtes som overslag, men vi har bestræbt os på at ramme et niveau svarende til tilbudspriser på baggrund af vores møde samt det udleverede materiale fra køkkenleverandøren.

I første omgang fremsendes priserne pr. mail.
Bemærk, at alle oplyste priser er ekskl. moms.

VENTILATION

Levering og montering af:

- Boksventilator MPS 250 EC
- Manuel regulering 0–10 V
- Taggennemføring
- Boring af hul i tag
- Tilhørende rør, fittings og lyddæmpning
- Inkl. tagdækker i forbindelse med taggennemføring

Pris ekskl. moms: **kr. 86.500,-****OPTION – VENTILATION**

Etablering af emhætte for opvaskemaskine.

Prisen er kun gældende, såfremt arbejdet kan udføres i forbindelse med hovedopgaven, grundet omkostninger til stillads samt boring og tagdækker.

Pris ekskl. moms: **kr. 26.500,-****EL-ARBEJDE**

Demontering og tilslutning af elinstallationer i henhold til plantegning samt beskrivelse fra køkkenentreprenøren.

Pris ekskl. moms: **kr. 34.000,-****VVS-ARBEJDE**

- Demontering af eksisterende installationer
- Klargøring til nyt køkkeninventar
- Tilslutning af nyt køkkeninventar i henhold til plantegning fra køkkenleverandør

Pris ekskl. moms: **kr. 26.400,-**

BEMÆRK.

Omkostninger til stillads, tagdækker og boring af huller i beton som er indeholdt i ventilationsprisen udgør kr. 39.400,-

FORBEHOLD.

Vi forudsætter, at køkkenfirmaet forestår montering af køkkeninventaret.

Med venlig hilsen

Peter Møller
Serviceleder VVS

Mobil: +45 2525 4555
Peter.Moller@bravida.dk



Vi giver bygninger liv

Bravida Danmark A/S
[Rosbjergvej 30A, 8220 Brabrand](#)

Besøg os på
[Bravida.dk](#)
[Facebook](#)
[Linkedin](#)

This e-mail may contain confidential and corporate proprietary information. If received in error, kindly notify us immediately and delete the communication from your system. Our contacts with you may further involve processing of personal data. Please read more about how and why Bravida processes personal data as controller and your rights as data subject on our website. <https://www.bravida.se/en/about-bravida/privacy-policy--personal-data>



Klaus Malerfirma
Tingvej 40, 8543 Hornslet
kontakt@klausmaler.dk
Tlf. 20112712
CVR: 34923426

02-06-2025

Tilbud på maling/reparation af vægge og loft i køkkenet i Sognehuset Sankt Lukas Kirke

Arbejdet omfatter:

Reparation af vægge, huller og diverse pudsskader efter nedtagning af det gamle køkken.
Spartling og montering af filt hvor der ikke skal være skabe og fliser. Maling af lofter og maling af vægge i en nærmer aftalt farve. Der bruges kvalitetsmaling til brug i belastede overflader i institutioner.
Maling af vindues lysninger/bundstykker, karmalister og dørblad.

| | |
|-----------------------------|---------------|
| 45 timer af kr. 480,00..... | kr. 21.600,00 |
| Materialer | kr. 5.700,00 |
| Moms 25% af kr. 27.300..... | kr. 6.825,00 |

| | |
|----------------------------|---------------|
| Samlet pris inklusive moms | kr. 34.125,00 |
|----------------------------|---------------|

Ovenstående med udgangspunkt i skitse fra Bent Brandt

Arbejdet forventes at tage 1 uge.

Tilbuddet er gældende i 12 måneder.

26. marts 2026

Aarhus Domprovstiudvalg

Kommentarer til samtalestarter om fordeling af ligningsmidler i 2027

Provstisekretæren har fremsendt et regneark med udkast til fordeling af foreløbige driftsrammer for 2027, baseret dels på den af BU udmeldte fremskrivning af sidste års driftsbevilling på 2,8 %, dels på ProvstiSkyens beregninger. Af regnearket fremgår desuden de store forskelle, der er mellem de to beregningsmodellens udmøntning af driftsrammerne i provstiet. Således medfører ProvstiSkyens beregninger en drastisk omfordeling af driftsmidlerne blandt provstiet sogne. De to største sogne får betydelig tilførsel af driftsmidler, medens mindre sogne må tåle betydelig nedgang – et enkelt sogn en nedgang på 20%.

Formålet med at tage ProvstiSkyes analysemode i anvendelse er angiveligt at nå frem til en tidssvarende, retfærdig og gennemskuelig model til fordeling af ligningsmidlerne på grundlag af objektive kriterier til afløsning for den eksisterende 30 år gamle fordelingsnøgle.

Indledningsvis bemærkes, at den 30 år gamle fordelingsnøgle ligefuldt har sit udgangspunkt i et faktabaseret grundlag, der gennem årene løbende er blevet justeret som følge af ændrede forhold i provstiet. Yderligere bemærkes, at princippet om objektive kriterier som grundlag for ProvstiSkyens fordelinger i betydeligt omfang fraviges fsv. angår kirkelige aktiviteter f.eks. ved inddragelse af selvvalgte gudstjenester og ydelser i forb. med kirkelige handlinger, som ligger ud over kirkernes tjenstlige forpligtelser, samt inddragelse af nogle kirkers musikalske aktiviteter under korrektioner. Endvidere ses der bort fra, at grundlæggende udgifter til formål 2 (Kirkebygning og sognegård), formål 3 ((Kirkelige aktiviteter) og 6 (Administration og fællesudgifter) er de samme uanset sognets størrelse. Endelig lægger ProvstiSkyen op til en detaljeringsgrad, der ganske fjerner blikket fra helheden.

I betragtning af de åbenlyst urimelige resultater af ProvstiSkyens beregninger og de påviste mangler og svagheder i indsamling af data og behandling deraf, kan ProvstiSkyen i sin nuværende udformning ikke anses for et tilfredsstillende grundlag for fordeling af driftsrammer heller ikke med en overgangsordning, hvor ændringerne indføres over en årrække.

Imidlertid er det forståeligt, at provstiudvalget må arbejde med en opdatering af fordelingsnøglen, når henses til den kraftige befolkningstilvækst gennem en årrække i domprovstiet, der for langt

den største dels vedkommende har fundet sted i Aarhus Domsogn, Vor Frue Sogn og Christians Sogn. En mulig løsning kunne være i 2027 at fordele fremskrivningen for provstiets andel af ligningsmidler på kr. 1.600.000 på de tre store sogne efter antal indbyggere/folkekirkemedlemmer. De øvrige sogne får ikke del i fremskrivningen, men bevarer status quo. Evt. vil der ved udmelding af endelige driftsrammer som i tidligere år kunne tildeles sognene en ekstra bevilling beregnet efter indbyggertal. Om nødvendigt kunne en lignende om end mindre indgribende øvelse gennemføres det følgende år, hvorefter sædvanlig procedure med årlig fremskrivning genoptages, idet samarbejdet med Provstiskyen indtil videre stilles i bero. Der ses herefter ingen grund til at fortsætte de årlige indberetninger.

Med venlig hilsen
Benedicte Baumgarten

Foreløbig driftsramme 2027

| | D | E | F | G | H | Implementerings- procent (%) | J | K | M | N |
|-----------------------|------------|---|---|--------------------------------------|--|---------------------------------|---|---|---|---|
| | 2026 | 2027 Fremskrivning fra 2026 (2,8 % af D) | 2027 I alt med 2,8 % fremskrivning (D + E) | 2027 ProvstiSkyens beregning * | Difference ml. 2,8 % fremskrivning og ProvstiSkyen (G - F) | 25 | Forslag til ændring i forhold til fremskrevet beløb H x (%) | Forslag til foreløbig driftsramme 2027 (F + J) | Ændring fra 2026 til 2027 ved brug af fremskrivning (E) | Ændring fra 2026 til 2027 ved procentvis brug af ProvstiSkyen (E + J) |
| Christians | 7.517.203 | 210.482 | 7.727.684 | 9.029.000 | 1.301.316 | | 325.329 | 8.053.013 | 210.482 | 535.811 |
| Langenæs | 5.007.994 | 140.224 | 5.148.218 | 4.160.000 | -988.218 | | -247.055 | 4.901.164 | 140.224 | -106.831 |
| Skt. Johannes | 6.366.122 | 178.251 | 6.544.373 | 5.990.000 | -554.373 | | -138.593 | 6.405.780 | 178.251 | 39.658 |
| Skt. Lukas | 6.531.832 | 182.891 | 6.714.723 | 6.820.000 | 105.277 | | 26.319 | 6.741.042 | 182.891 | 209.210 |
| Skt. Markus | 5.175.428 | 144.912 | 5.320.340 | 5.009.000 | -311.340 | | -77.835 | 5.242.505 | 144.912 | 67.077 |
| Sct. Pauls | 6.113.411 | 171.175 | 6.284.586 | 6.721.000 | 436.414 | | 109.103 | 6.393.690 | 171.175 | 280.279 |
| Vor Frue | 6.935.632 | 194.198 | 7.129.830 | 9.193.000 | 2.063.170 | | 515.793 | 7.645.622 | 194.198 | 709.990 |
| Aarhus Dom inkl. UngK | 14.527.127 | 406.760 | 14.933.886 | 15.077.000 | 143.114 | | 35.778 | 14.969.665 | 406.760 | 442.538 |
| Driftsramme i alt | 58.174.749 | 1.628.893 | 59.803.642 | 61.999.000 | 2.195.358 | | 548.839 | 60.352.482 | 1.628.893 | 2.177.732 |
| | | | | | | | | | | |
| Aarhus Dom | 11.885.669 | 332.799 | 12.218.468 | | | | | | | |
| Ung K | 2.481.458 | 69.481 | 2.550.939 | | | | | | | |

* afventer indlæsning af regnskabstal for 2025

AARHUS DOMPROVSTI

Budget 2027 - overslag til PU-møde 8. april 2026

| | Indtægter | Udgifter |
|--|------------------------------|------------------------------|
| INDTÆGTER | | |
| Ligning 2027 | 76.351.618 kr. | |
| UDGIFTER | | |
| LIGNING TIL KIRKEKASSERNE | | |
| - <i>Driftsramme</i> | | |
| Drift - Basisbevilling (fremskrevet 2,8 %) | | 59.805.000 kr. |
| Drift - Permanente forøgelser af driftsbevillinger | | - kr. |
| Drift - Midlertidige forøgelser af driftsbevillinger | | - kr. |
| Drift - Renteudgifter | | 70.000 kr. |
| - <i>Anlægsramme</i> | | |
| Anlægsbevilling | | - kr. |
| Opsparing | | - kr. |
| Afdrag på anlægslån | | 700.000 kr. |
| - <i>Projektbevillinger</i> | | - kr. |
| PROVSTIUDVALGET | | |
| - Provsti-kassen | | 3.300.000 kr. |
| - Reserven* | | 2.493.820 kr. |
| I alt | <u>76.351.618 kr.</u> | <u>66.368.820 kr.</u> |

| | |
|-----------|----------------------|
| Indtægter | 76.351.618 kr. |
| Udgifter | 66.368.820 kr. |
| Rest | <u>9.982.798 kr.</u> |

**Udregning af beløb til reserven*

| | |
|--|-----------------------------|
| 5 % af samlet driftsramme (basis+perm.+midl.+renter) | 2.993.750 kr. |
| Reserven status ult. 2025 | <u>499.930 kr.</u> |
| Max. tillæg til reserve | <u><u>2.493.820 kr.</u></u> |

Til: Alle provstier i Aarhus Stift (Distributionsliste), Anja Grønne Mathiassen (AGMA@KM.DK), Benedikte Bock Pedersen (bbp@km.dk), Birgith Nørlund Jensen (BNJ@KM.DK), Birgitte Graakjær Hjort (BGHJ@KM.DK), Esben Thusgård (ETK@KM.DK), Ingelise Knudsen Strandgaard (IST@KM.DK), Jacob Duevang Krogh Rasmussen (JDKR@KM.DK), Jakob Gregers Nissen (JNIS@km.dk), Jette Marie Bundgaard-Nielsen (jmbn@km.dk), Jørgen Egebjerg Pontoppidan (JPO@KM.DK), Karsten Høgild (KHOE@KM.DK), Kjeld Slot Nielsen (kjsn@km.dk), Laura Gylden-Damgaard (LDN@KM.DK), Line Skovgaard Pedersen (LSPE@KM.DK)

Fra: Aarhus Stift (KMAAR@KM.DK)

Titel: Til alle provstier og provster i Aarhus Stift om udviklingen i kirkeskatten

Sendt: 02-03-2026 12:36

Bilag: Til alle provstier og provster om udviklingen af kirkeskatten 2027.docx;

Se venligst vedlagte.

Med venlig hilsen

Jette Madsen
stiftskontorchef

Tlf. 8734 5102 | jmm@km.dk



AARHUS STIFT



Bispevalg 2026

[Bispevalg 2026 | Aarhus Stift](#)

Dalgas Avenue 46 | 8000 Aarhus C | Tlf. 8614 5100

kmaar@km.dk | www.arhusstift.dk

Vores håndtering af persondata | [Persondata | aarhusstift.dk](#)



BISKOPPEN OVER AARHUS STIFT

Dalgas Avenue 46, 8000 Aarhus C

Telefon | 8614 5100
Mail | kmaar@km.dk
www | aarhusstift.dk

Alle provsterne i Aarhus Stift
Alle provstierne i Aarhus Stift

Kirkeskatten 2027

Kirkeministeren har i et brev til biskopperne dateret 23. maj 2025 tilkendegivet, at han godkendte Udvalget om en bæredygtig finansiering af folkekirkenes fællesudgifter (UBFFF) anbefalinger i sin helhed.

Den | 2. marts 2026
Akt.id. | 3901585
Sagsnr. | 2026 - 7871
Ansvarlig | JMM/jfr

En af anbefalingerne var en aftale om at hæve landskirkeskatten med henblik på at kunne finansiere fælles aktiviteter i folkekirken i fællesfonden. Baggrunden herfor var, at landskirkeskatten til de fælles opgaver hovedsageligt kun er blevet pris- og løntalsreguleret siden 2003, mens det lokale forbrug i samme periode er steget med ca. 20 % foruden pris- og lønudviklingen. Det har betydet, at velstandsstigningen i perioden er tilfaldet de lokale kasser. Medlemmernes indtægter (skattegrundlaget) er steget mere end pris- og lønudviklingen i perioden, og det er denne forskel, der er lig med velstandsstigningen.

Velstandseffekten har betydet, at man i vidt omfang har kunnet fastholde en uændret kirkeskatteprocent, men alligevel har haft stigende indtægter målt i kroner i de lokale kasser.

En forudsætning for kirkeministeren har været, at den samlede kirkeskatteprocent på landsplan skal holdes i ro. Der er ikke tale om en bindende aftale eller et indgreb i den lokale ret til at fastsætte ligningsbehovet i provstierne. Aftalen bygger på frivillighed. De seneste år har kirkeskatteprocenten på landsplan været 0,87 %.

Der er planlagt en ny tilbagevendende dialogbaseret proces for koordinering af kirkeskatten, der skal binde den lokale og nationale proces for kirkeskatten sammen. Det tilstræbes, at provstiudvalg og biskopper stiftsvis søger at holde kirkeskatteprocenten i ro (kirkeskatten i kroner kan stadig stige med en uændret kirkeskatteprocent, fordi medlemmernes indtægter/skattegrundlag vokser).

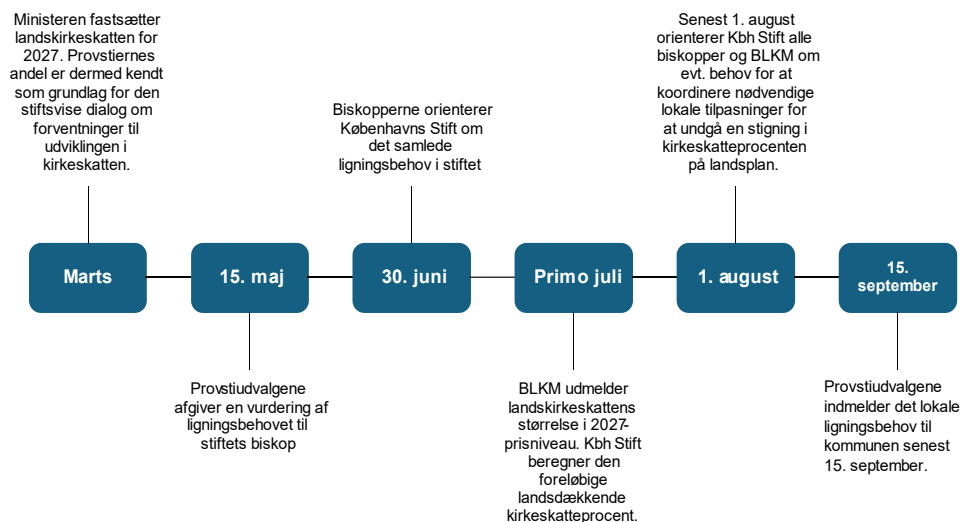

Hvis der er behov for at hæve kirkeskatten i et provsti, så skal man søge at udjævne det ligningsmæssige behov først inden for stiftet og dernæst på tværs af stifter, hvis det er nødvendigt. Københavns Stift er pålagt at koordinere denne dialog mellem stifterne.

Kirkeskatteprocenten på landsplan beregnes på følgende måde:

$$\text{Samlet kirkeskatteprocent} = \frac{\text{Landskirkeskat} + \text{Summen af de lokale kassers ligningsbehov}}{\text{Folkekirkens samlede beskatningsgrundlag}}$$

Hvis den foreløbige kirkeskatteprocent for 2027 efter beregning er højst 0,87 % på landsplan, sker der ikke yderligere i år. Det vil blive meldt ud til provstier og stifter.

Hvis den foreløbige kirkeskatteprocent på landsplan beregnes til fx 0,88 %, vil der blive sat en proces i gang, hvor der vil blive søgt at finde provstier i stifterne, der kan sænke det lokale ligningsprovenu for 2027 for at hjælpe de provstier, der har været nødt til at hæve ligningsprovenuet så meget, at kirkeskatteprocenten stiger lokalt (dvs. mere end udviklingen i det lokale skattegrundlag/stigningen i medlemmernes indtægter).

Målet er, at den foreløbige kirkeskatteprocent på landsplan for 2027 er 0,87 %, inden provstiudvalgene skal indmelde det lokale ligningsbehov til kommunerne senest den 15. september 2026. Der ændres ikke ved, at provstiudvalgene bestemmer suverænt over fastsættelsen af det lokale ligningsbehov - her er alene tale om dialog og frivillig koordination.

Hvad har vi brug for fra jer

Provstiudvalget skal **senest den 15. maj 2026** orientere mig (på kmaar@km.dk) om vurderingen af provstiets ligningsbehov. Altså forventer man en ændring af kirkeskatteprocenten i provstiet.

Provstiuvalgene skal **senest den 15. september 2026**, melde det endelige ligningsbeløb ind til kommunen, og stiftet orienteres samtidig.

På forhånd tak for jeres konstruktive tilgang og dialog om denne, for os alle, nye proces.

Med venlig hilsen

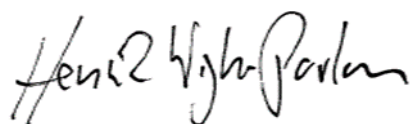
A handwritten signature in black ink, reading "Henrik Wigh-Poulsen". The signature is written in a cursive, flowing style.

Henrik Wigh-Poulsen

Ansøgning til Aarhus Domprovsti / Budgetudvalget vedr. pilotprojekt for indsats omkring Folkekirken for Internationals

Baggrund for ansøgningen

Sct. Pauls Kirke startede i august 2025 månedlige internationale gudstjenester for at prøve at nå den voksende del af befolkningen i sognet og byen, som har international baggrund. Målet er at gøre det muligt for ikke-dansk-sprogede at blive en del af et folkekirkeligt fællesskab.

Kirken har stillet personale til rådighed, en af kirkens præster er liturg, og en uddannet teolog med nigerianske rødder har været inddraget på frivillig basis som prædikant og i menighedsopbyggende arbejde. Vedkommende er ved at tage supplerende kurser på Aarhus Universitet i teologi, for at kunne blive præst i folkekirken under §1a.

Der er behov for at tilføre ressourcer i opstartsfasen og gøre det til et pilotprojekt, så arbejdet kan vokse og blive levedygtigt. Der er især brug for arbejdstimer til planlægning af gudstjenesterne, understøttende menighedsaktiviteter, relationsopbygning blandt de internationale deltagere i gudstjenesterne og styrkelse af kommunikation på engelsk til byens internationale borgere.

Derfor ønsker menighedsrådet at ansætte den nigerianske teolog som international kirke- og kulturmedarbejder på deltid i et år. Vedkommende vil være til rådighed som resourceperson for andre sogne i provstiet, hvis det ønskes.

Det er målet at sikre ressourcer til arbejdet i en driftsstruktur på sigt. Det afsøges, om der i en sådan struktur er basis for evt. udbredelse af arbejdet og samarbejde på tværs i provstiet og i byen.

Indvandring er den primære årsag til den faldende medlemsprocent i provstiet

Indsatsen rammer ind i kernen af udfordringen med provstiets faldende medlemsprocent jf. Erlings Andersens rapport af december 2025. I perioden fra 2015-2025 er der en tilvækst på 8.325 personer i provstiet, som ikke er medlem. Af dem har 3.344 (39%) dansk oprindelse, mens 5.081 (61%) har udenlandsk oprindelse.

Den primære årsag til den faldende medlemsprocent i Aarhus Domprovsti er altså de demografiske forandringer som følge af indvandring, snarere end personer med dansk oprindelse, som melder sig ud eller ikke får deres børn døbt.

Tallene fra Danmarks Statistik (www.statistikbanken.dk) kan ses herunder.

Medlemsudvikling i Aarhus Domprovsti fordelt på herkomst:

| | 2015 | 2025 | Tilvækst | Andel af tilvækst af ikke-medlemmer |
|-------------------------|--------|--------|----------|-------------------------------------|
| Medlem | 68.927 | 80.829 | 11.902 | |
| • Dansk oprindelse | 67.843 | 79.763 | 11.920 | |
| • Udenlandsk oprindelse | 1084 | 1066 | -18 | |
| Ikke-medlem | 21.628 | 29.953 | 8.325 | |
| • Dansk oprindelse | 12.593 | 15.837 | 3.244 | 39% |
| • Udenlandsk oprindelse | 9.035 | 14.116 | 5.081 | 61% |

Beskrivelse af projektet

Vision:

Visionen er at skabe et internationalt folkekirkeligt gudstjenestemiljø og fællesskab i Aarhus Kommune, hvor mennesker fra alle nationer kan mødes, troen kan deles, og fællesskab kan vokse.

Målgruppe:

Målgruppen er internationale borgere i Aarhus Kommune, herunder arbejdskraftindvandrere (expats), studerende, og flygtninge, samt danskere med international tilknytning. Projektet retter sig mod troende og ikke-troende, der ønsker at deltage i inkluderende engelsksprogede gudstjenester og fællesskab.

Aktiviteter:

Projektet består af følgende primære aktiviteter:

- Internationale folkekirkelige gudstjenester månedligt eller med højere frekvens, hvis der vurderes at være behov og ressourcer.
- Øvrige engelsksprogede menighedsaktiviteter, fx smågrupper, fællesspisning, osv.
- Relationsopbygning og netværksarbejde blandt internationale nøglepersoner og relevante aktører mhp. at udbrede kendskabet til indsatsen og afsøge mulige samarbejder.
- Kommunikationsindsats på engelsk målrettet byens internationale borgere.

Evaluering

Arbejdet evalueres medio 2027, hvorefter det afsøges om der er mulighed for at indarbejde det i en driftsstruktur.

Budget

Sognet afholder selv udgifter til administration og kontorhold samt stiller kirkelig betjening til rådighed ved gudstjenesterne. Projektbudgettet omfatter derfor kun løn til den internationale kirke- og kulturmedarbejder samt et mindre budget til kommunikation på engelsk.

Ansøgning om bevilling i 2027 og 2028

| | |
|---|--------------------|
| Løn til international kirke- og kulturmedarbejder på 50% i 2027 og 2028 , inkl. pension | 275.000 kr. |
| Kommunikation på engelsk (SoMe, flyers, mv.) | 25.000 kr. |
| I alt pr. år | 300.000 kr. |

Menighedsrådet ansøger hermed Budgetudvalget via Aarhus Domprovsti om en to årig bevilling på 300.000 kr. pr. år til ovennævnte pilotprojekt for indsats omkring Folkekirkens for Internationals

På vegne af Menighedsrådet i Sct. Pauls Kirke

Finn Bruun Ravnsbæk

formand

REFERAT FRA INDLEDENDE BUDGETSAMRÅD 10. APRIL 2025

Samarbejde om præsters tjenstlige konventer

- Fastsættelse af økonomiske ramme efter indstilling fra Domprovstiudvalget

Alle menighedsråd tiltrådte budgettet på 150.000 kr.

Fra Jens Juul Jacobsen var der et spørgsmål til en eventuel Stiftsfinansiering, men domprovsten kunne oplyste, at der ikke er midler i Stiftet til det formål. Benedicte Baumgarten mente, at 150.000 kr. er et ret stort beløb, også set i forhold til beløbet til Eksistens og Kristendom, og spurgte til Hollandsturen i 2022. Domprovsten mente, at niveauet er passende, men vil tage disse tilkendegivelser med i det videre arbejde.

- Evaluering

Benedicte Baumgarten vil gerne have en mere omfangsrig evaluering, dette tog domprovsten til efterretning.

Udgifter til præster tjenstlige konve

Honorarer

- Kurt E. Larsen 2.500 kr.

- Ida Ebbensgaard 6.481 kr.

Bøger 2.147 kr.

Forplejning 1.245 kr.

Middag for præster 12.500 kr.

I alt

24.873 kr.

AARHUS DOMPROVSTI

Indledende budgetsamråd torsdag d. 7. maj kl. 19-21

Sankt Lukas Sognegård

1. Velkomst og sang
2. Tanker fra en domprovst
3. Eksistens og Kristendom
 - a. Fastsættelse af budget 2027 efter indstilling fra programudvalget
Programudvalget indstiller et beløb på 100.000 kr.
4. Drop-In dåb
 - a. Fastsættelse af budget 2027 efter indstilling fra DropInGruppen
DropInGruppen indstiller et beløb på 65.000 kr.
5. Samarbejde om præsters tjenstlige konventer
 - a. Fastsættelse af økonomiske ramme efter indstilling fra Domprovstiudvalget
 - b. Evaluering v. domprovsten
Domprovstiudvalget indstiller et beløb på 150.000 kr.
6. Provstiets økonomiske forhold, præsentation v. Domprovstiudvalget og efterfølgende drøftelse
 - a. Det foreløbige budget, foreløbige driftsrammer og andet
 - b. Større igangværende og kommende anlæg i provstiet
 - c. Regnskab PUK-kassen 2025
 - d. Orientering om møder med menighedsrådene 16. og 17. juni
7. Folkekirkens Sociale Arbejde
Orientering ved Rebecca Holst Andersen og Jeppe Ladegaard
8. Eventuelt
9. Sang og tak for i aften

Bilag:

Eksistens og Kristendom, budget 2027 og evaluering

Regnskab 2025 Provstiudvalgskassen

PROVSTIUDVALGET FOR AARHUS DOMPROVSTI

Indledende budgetsamråd
Onsdag d. 20. maj kl. 18.00 – 20.00
Samsø

Dagsorden:

1. Velkomst ved provstiudvalgsformand Finn Bruun Ravnsbæk
2. Orientering om Folkekirkens Sociale Arbejde v. Birgitte Graakjær Hjort
3. Kort redegørelse for økonomien og den kirkelige ligning for 2027 og årene frem over, herunder forelæggelse af den foreløbige driftsramme for 2027 v. Finn Bruun Ravnsbæk
4. Drøftelse af:
 - a. Status vedr. menighedsrådets igangværende aktiviteter og vedligeholdelses- og anlægsopgaver
 - b. Provstiudvalget anmoder om, at menighedsrådet udarbejder en prioriteret liste over igangværende anlæg samt ønsker til anlæg. Oversigt skal vedlægges tidsplan og finansieringsplan.
 - c. Menighedsrådets ønsker og behov i forhold til budget 2026 og årene fremover i lyset af menighedsrådets overvejelser om udviklingen inden for befolkningssammensætning, kirkelige handlinger, målgrupper m.v. samt ønsker om nye aktiviteter
5. Seneste nyt fra menighedsrådet og provstiudvalget
6. Møder i 2026
7. Budget for præsters konventer og kurser
8. Eventuelt

Med venlig hilsen

p.u.v.

Finn Bruun Ravnsbæk
Formand

| Samsø - Budgetforslag for den kirkelige ligning 2026 | | |
|--|----------------------|----------------------|
| | Udgifter | Indtægter |
| Budgetteret statsgaranteret udskrivningsgrundlag | | 565.388.910 kr. |
| Kirkeskatteprocent | | 0 kr. |
| | | |
| Indtægter (kirkeskat) | | |
| Forskudsbeløb af kirkeskat (Udskrivningsgrundlag x kirkeskatteprocent) | | 6.784.667 kr. |
| Ordinært udligningstilskud | | 2.566.000 kr. |
| | | |
| Budgetterede udgifter | | |
| Samsø Kirkekasse | 7.755.806 kr. | |
| Anlægsbevillinger | - kr. | |
| Provstiudvalgskassen | - kr. | |
| 5% pulje | - kr. | |
| Landskirkeskat | 837.539 kr. | |
| I alt | <u>8.593.345 kr.</u> | 9.350.667 kr. |
| | | |
| <i>Forventet resultat i forhold til kommunen</i> | | 757.322 kr. |
| | | |
| <i>Mellemregningskonto 2026</i> | | |
| <i>Forventet tilgodehavende hos Samsø Kommune ultimo 2025</i> | | 416.526 kr. |
| Budgetteret resultat 2026 | | 757.322 kr. |
| Kirkens budgetterede tilgodehavende hos Samsø Kommune ultimo 2026 | | 1.173.848 kr. |

Med venlig hilsen

Peter Kromann-Andersen

Provstisekretær

Aarhus Domprovsti

pjka@km.dk

Tlf. 61 36 16 84

Til: Peter Johan Kromann-Andersen (PJKA@km.dk)
Fra: Cathrine Wang-Lauritsen (CAWA@KM.DK)
Titel: Færdiggjort arbejde med rotteproblemet i UngK
Sendt: 03-03-2026 11:14

Kære Peter,

Hermed en redegørelse fra vores bygnings ansvarlige for anvendelsen af de midler I har bevilget os til at udbedre rotteproblemet hos UngK

Mvh
Cathrine Wang-Lauritsen
Forkvinde i UngK

Kære provstiudvalg

Jeg er blevet bedt om kort at redegøre for det arbejde, der er udført i forbindelse med udbedring af rotteproblemer i kloaksystemet. Det er en sag som vi i UngK er blevet pålagt at håndtere af kommunen, og som vi har søgt og modtaget støtte til hos jer. Arbejdet er nu afsluttet.

Der er udført (i korte træk) følgende:

- Forsøg på TV-inspektion, hvilket i første omgang ikke var muligt på grund af sand og sten, der næsten lukkede kloakken.
- Undersøgelse ved opgravning og slamsugning, efterfulgt af ny TV-inspektion.
- Lovliggørelse og udbedring af ulovlig tilslutning til hovedkloakken.
- Reparation af skader på kloakken, herunder rørbrud hvor rotter kunne trænge ind og ud.
- Etablering af sandfangsbrønd.
- Afpropning af gamle ledninger ved tilstøbning.
- Reetablering af berørte arealer, herunder asfaltering.
- Genopretning af tagedløb på grund af forskydning. (Blikkenslager)
- Blænding af gammelt tagedløb. (Blikkenslager)

Kommunen er orienteret om, at de pålagte udbedringer nu er gennemført.

Prisen:
Kloakmester: 83.775,19 kr.
Blikkenslager: 11.125,00 kr.
I alt: 94.900,19 kr

Ansøgt hos provstiet: 93.375 (Altså 74.700 + moms)
I alt: -1525,19 kr. Den lille resterende udgift har UngK selv afholdt.

Dbh. Christine Jessen Vestergaard
Kirkevæрге, UngK

Sendt fra [Outlook til Android](#)

Med venlig hilsen

Lene Piilgaard

sekretær

Tlf. 8734 5113 Mobil: 2199 5100 | lp@km.dk



AARHUS STIFT



Bispevalg 2026

[Læs om bispevalget på aarhusstift.dk/bispevalg-2026](https://aarhusstift.dk/bispevalg-2026)

Dalgas Avenue 46 | 8000 Aarhus C | Tlf. 8614 5100
kmaar@km.dk | www.aarhusstift.dk

Vores håndtering af persondata | [Persondata](#) | aarhusstift.dk



BISKOPPEN OVER AARHUS STIFT

Dalgas Avenue 46, 8000 Aarhus C

Telefon | 8614 5100
Mail | kmaar@km.dk
www | aarhusstift.dk

Samsø Menighedsråd

Tilladelse til brug af dåbsmodel 3 indtil videre

Sognepræst Juma Kruse har på menighedsrådets vegne afsøgt om tilladelse til fortsat at bruge Dåbskommissionens model 3.

Jeg kan godkende ansøgningen, idet jeg dog i forhold til brug af Dåbskommissionens model 3 ved barnedåb i kirkerne i Samsø Pastorat skal bemærke, at denne model alene kan benyttes indtil der foreligger en indstilling fra Dåbskommissionen om et fælles dåbsritual for folkekirken.

Med venlig hilsen

Henrik Wigh-Poulsen

Den | 16. marts 2026
Akt.id. | 3923792
Sagsnr. | 2026 - 9597
Ansvarlig | JMM/lp

Kopi sendt til: Domprovst Birgitte Graakjær Hjort

| | | |
|-----------------------|--|-----------|
| Sogn: Sct. Pauls sogn | Udskrift indsendes inden 14 dage til provstiudvalget | Blad nr.: |
|-----------------------|--|-----------|

| | |
|--|---|
| Dato: 21. januar 2026 | afholdtes provstesynd over PRÆSTEGÅRDEN / PRÆSTEBOLIGEN / FORPAGTERGÅRDEN |
| Beliggende: Rungstedvej 9, 8000 Aarhus C | |
| | |

| |
|--|
| Synet foretoges af: ¹⁾ Domprovst Birgitte Graakjær Hjort, PU bygningkyndig Maj Bjerre Dalsgaard, kirkeværge Thorkild Skov, MR Bygningskyndig Michael Klinge |
| Præsten/forpagteren/lejereren: ²⁾ Mikkel Crone Nielsen |
| Protokol blev fremlagt og fundet i orden |
| |

Ved synet forefandtes:

A. Mangler, hvis afhjælpning påhviler menighedsrådet:

I. Ældre mangler:

| År | Nr. | | Grund til at manglen ikke er afhjulpet | Ny frist |
|------|-----|---|--|--|
| 2019 | 6 | Vaskerum i kælder, salpeterudtræk holdes under obs | | Fortsat. |
| 2019 | 7 | Værksted: salpeterudtræk på ydervæg holdes under obs | | I forb med projekt. Præstekontor og under forudsætning af bevilling. |
| 2022 | 1 | Sætningsskader reparerer med gul indfarvet fuger: Under vindue mod nord | | Første juli 2026 |
| 2022 | 8 | Der lægges nyt pap på altan ved præsteværelse (hjørneværelse) med korrekt fald mod afløb | | Første november 2026 |
| 2022 | 11 | Mr. kan overveje langsigtet løsning på præstekontor efter ønske fra præst (evt. loftsværelse) | | |

II. Nye mangler:

| Nr. | | Anslået til kr. | Afhjælpes inden |
|-----|--|-----------------|--|
| | Udvendigt: | | |
| 1 | Raftehegn mod nabo er ustabil. Det skal udskiftes, da der er fare for at det vælter (sandsynligvis pga råd). Står hegnet i skel? I så fald indledes dialog med naboen om udskiftning med evt. nyt raftehegn. Stolper bør udføres i hårdt træ for holdbarhed. | | Budgetår 2027 |
| 2 | Birketræ bør beskæres, da det er udgået partielt. Det kan beskæres til skulpturel stamme. Det undersøges, om fældning/kraftig beskæring kræver tilladelse. Af sikkerhedshensyn bør det ske snarest muligt. Tidsperspektivet afhænger af, om der skal gives tilladelse. | | Sættes i gang så snart der er tilladelse, eller afklaring om at dette ikke kræves. |
| 3 | Sålbænk under vindue mod nord eftergås med fuger | | juli 2026 |

C. Bemærkninger til protokollen:

| |
|--|
| |
| |
| |

| | |
|---|---------------------------------|
| Synsforretningen sluttet den: 23/22 24.-26 | Formand <i>Jim B. Rasmussen</i> |
|---|---------------------------------|

Fremsendes til provstiudvalget for Domprovstiet

| | |
|-------------------|---------------------------------|
| Dato: 25/2 - 2026 | Formand <i>Jim B. Rasmussen</i> |
|-------------------|---------------------------------|

Provstiudvalgets bemærkninger:

| |
|--|
| |
| |
| |

Birgitte Graakjær Hjort
Domprovst

Maj Bjerre Dalsgaard
Bygningskyndig arkitekt

8. april 2026

Ansøgning om igangsættelse af opførelse af sakralt rum i Aarhus K

Til Provstiudvalget,

Menighedsrådet ansøger hermed om godkendelse til at igangsætte opførelse af et sakralt rum i den nye bydel i Aarhus K og dermed påbegynde forbrug af de anlægsmidler, som blev bevilget til formålet i 2023.

Projektet har til formål at etablere en kirkelig forpost i området allerede under bydelens udvikling og samtidig skabe et åbent, tilgængeligt rum for stilhed, refleksion, bøn og mindre kirkelige aktiviteter. Bygningen vil tydeligt fremstå med en kristen sakral karakter og være placeret synligt i Den Grønne Kile, hvor den kan komme områdets mange daglige brugere i møde.

Projektet er nu fuldt forberedt. Aarhus Kommune har meddelt byggetilladelse, og der er indgået foreløbig aftale med arkitekten, som både tegner og opfører bygningen. Denne model muliggør realisering inden for den fastsatte økonomiske ramme på 600.000 kr. ekskl. grundleje og forsikring.

Byggeriet har en vis varighed, og en behandling på Provstiudvalgsmødet den 8. april vil gøre det muligt at igangsætte arbejdet umiddelbart herefter. Det vil indebære, at bygningen kan stå færdig og tages i brug allerede i sensommeren og dermed komme i aktiv anvendelse i indeværende år.

Det bemærkes desuden, at projektet opføres uden for kirkens jord, hvorfor godkendelse i Aarhus Stift umiddelbart ikke er påkrævet, ligesom rummet ikke skal indvies.

Alle nødvendige tilladelser foreligger, og projektet er klar til opstart. Det eneste, der mangler for at kunne igangsætte byggeriet, er Provstiudvalgets godkendelse til at påbegynde anvendelsen af de allerede bevilgede midler.

Menighedsrådet håber derfor på Provstiudvalgets behandling allerede på aftenens møde og ser frem til at kunne realisere projektet til gavn for både sognet og det nye byområde.

Med venlig hilsen

Frederik Kofod-Nielsen

Vor Frue Sogns Menighedsråd

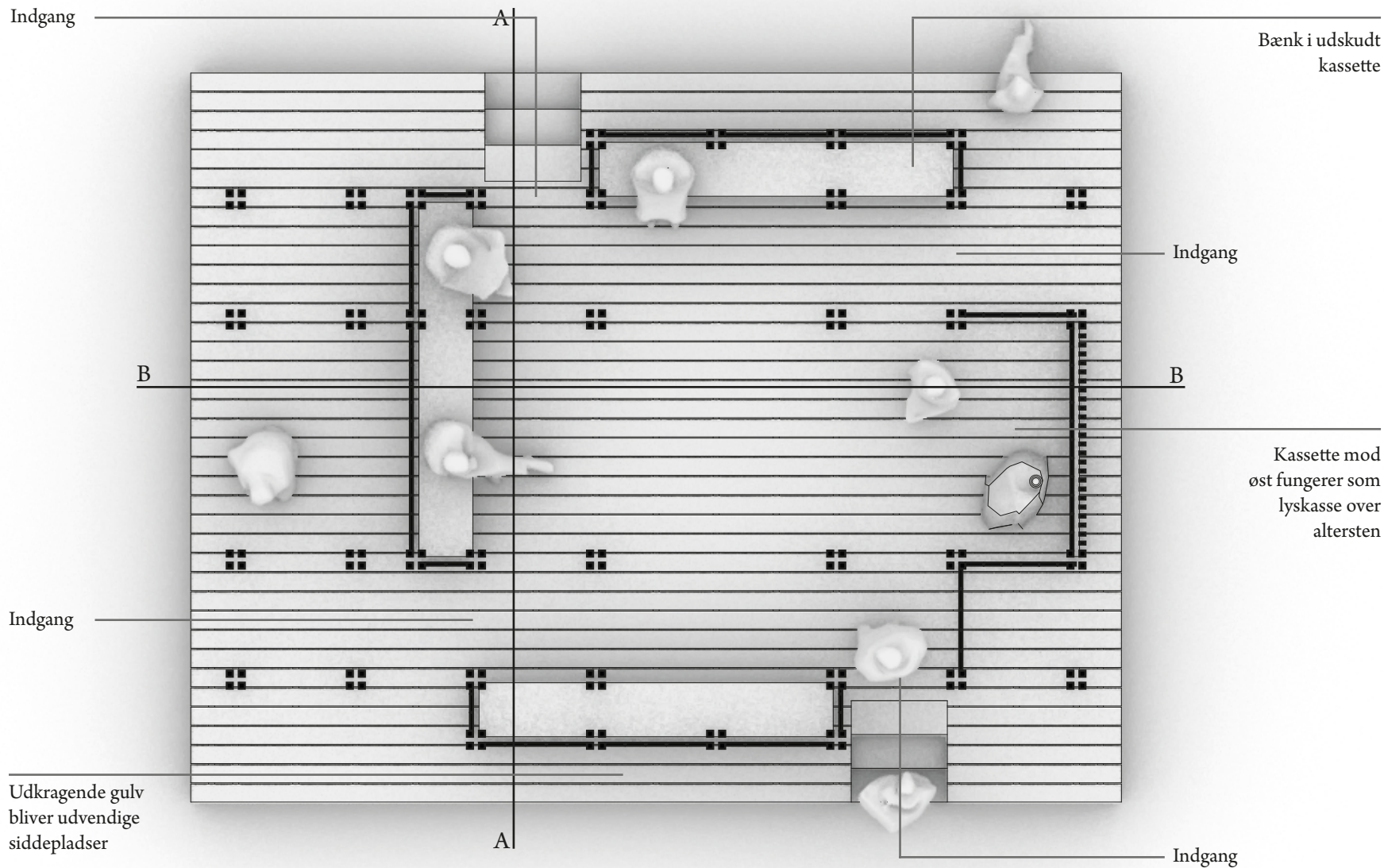

| | | | |
|--------------------|--|--------------|------|
| Sag: | Sakralt rum på Godsbanearalerne i Aarhus | Sagsnr.: | |
| Bygherre: | Vor Frue Kirke Meninghedsrådet. Vestergade 21, 8000 Aarhus C | Format: | A4 |
| Emne: | Skitseforslag; plan | Mål: | 1:50 |
| Dato: | 02/11/2024 | Tegning af: | TB |
| Arkitekt | Thor H. Bested - Trepksgade 29. 3. th, 8000 Aarhus C | Tegning nr.: | |
| Thor Bested | Tlf.: 40 43 56 33 - Mail: thor.bested@outlook.dk | | |

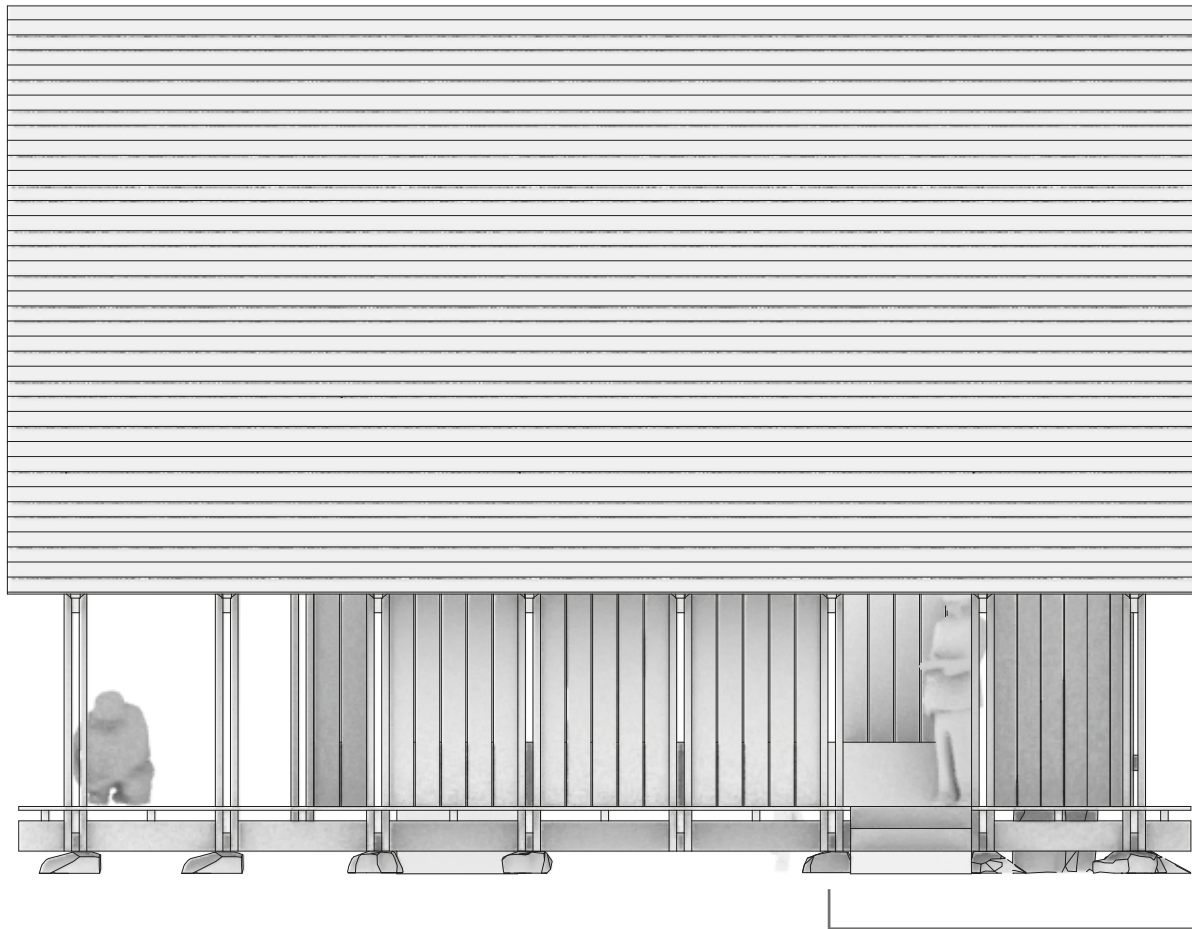

Funderet på sten
i punkterne hvor
rammerne krydser
den langsgående
rem

| | | | |
|--------------------|---|--------------|------|
| Sag: | Sakralt rum på Godsbanearrealerne i Aarhus | Sagsnr.: | |
| Bygherre: | Vor Frue Kirke Menighedsrådet. Vestergade 21, 8000 Aarhus C | Format: | A4 |
| Emne: | Skitseforslag; opstalt syd | Mål: | 1:50 |
| Dato: | 02/11/2024 | Tegning af: | TB |
| Arkitekt | Thor H. Bested - Trepkagade 29. 3. th, 8000 Aarhus C | Tegning nr.: | |
| Thor Bested | Tlf.: 40 43 56 33 - Mail: thor.bested@outlook.dk | | |

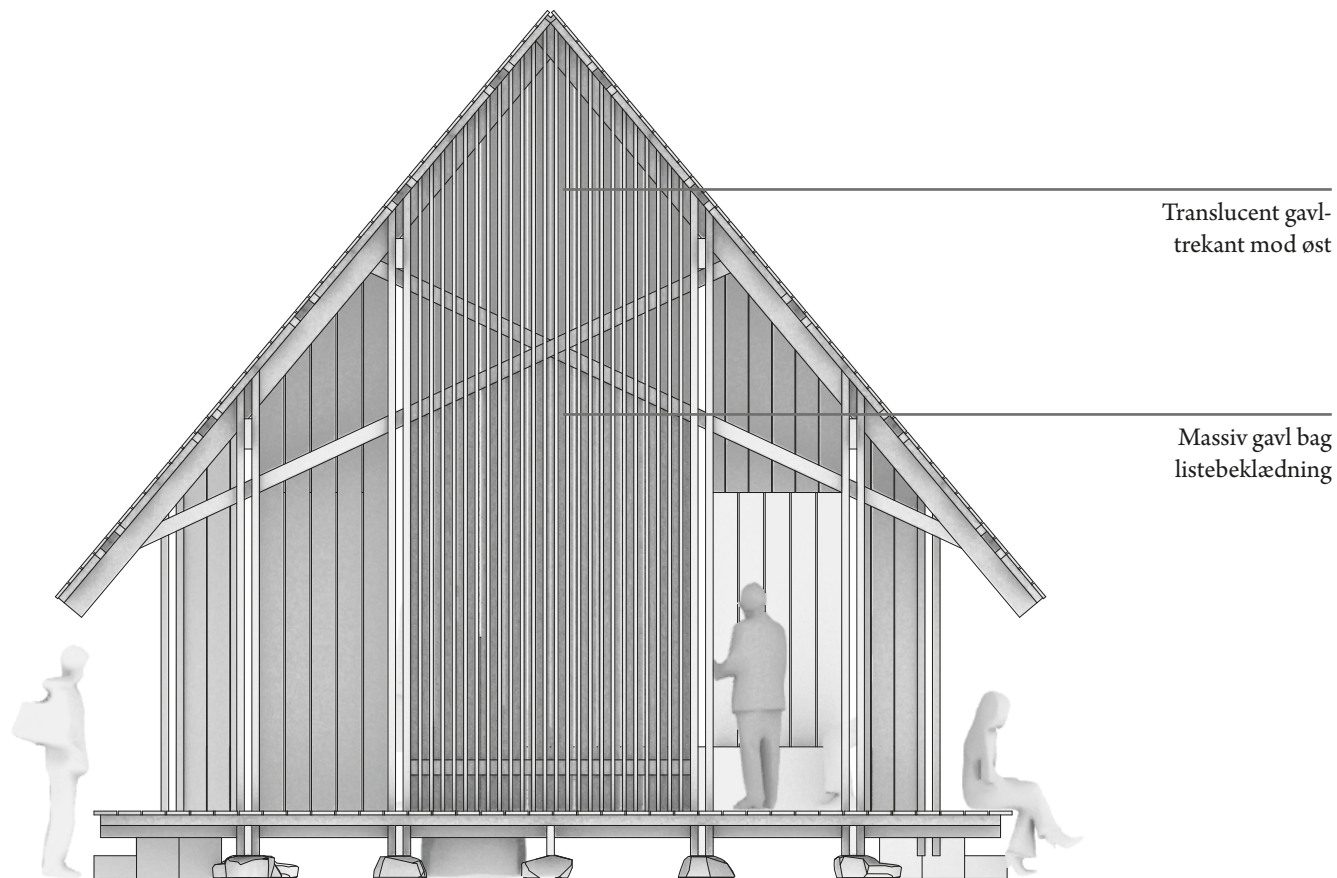

Translucent gavl-
trekant mod øst

Massiv gavl bag
listebeklædning

| | | | |
|--------------------|---|--------------|------|
| Sag: | Sakralt rum på Godsbanearalerne i Aarhus | Sagsnr.: | |
| Bygherre: | Vor Frue Kirke Menighedsrådet. Vestergade 21, 8000 Aarhus C | Format: | A4 |
| Emne: | Skitseforslag; opstalt øst | Mål: | 1:50 |
| Dato: | 02/11/2024 | Tegning af: | TB |
| Arkitekt | Thor H. Bested - Trepkagade 29. 3. th, 8000 Aarhus C | Tegning nr.: | |
| Thor Bested | Tlf.: 40 43 56 33 - Mail: thor.bested@outlook.dk | | |

Alterstenen står
på jorden sammen
med funderingen,
og stikker derfra
gennem gulvet

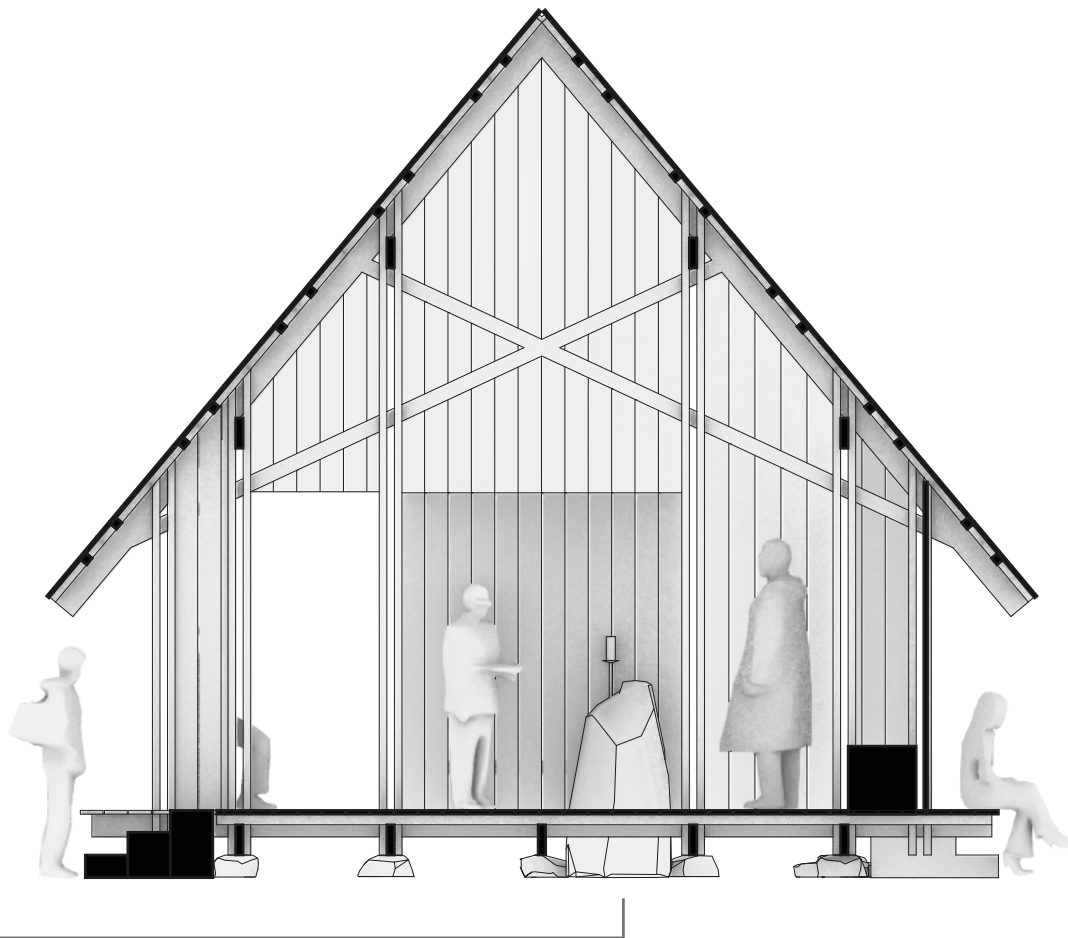

| | | | |
|--------------------|---|--------------|----------|
| Sag: | Sakralt rum på Godsbanearalerne i Aarhus | Sagsnr.: | |
| Bygherre: | Vor Frue Kirke Menighedsrådet, Vestergade 21, 8000 Aarhus C | Format: | A4 |
| Emne: | Skitseforslag; snit AA | Mål: | 1:50 |
| Dato: | 02/11/2024 | Tegning af: | TB |
| Arkitekt | Thor H. Bested - Trepkagade 29. 3. th, 8000 Aarhus C | Tegning nr.: | |
| Thor Bested | Tlf.: 40 43 56 33 - Mail: thor.bested@outlook.dk | | 4 |

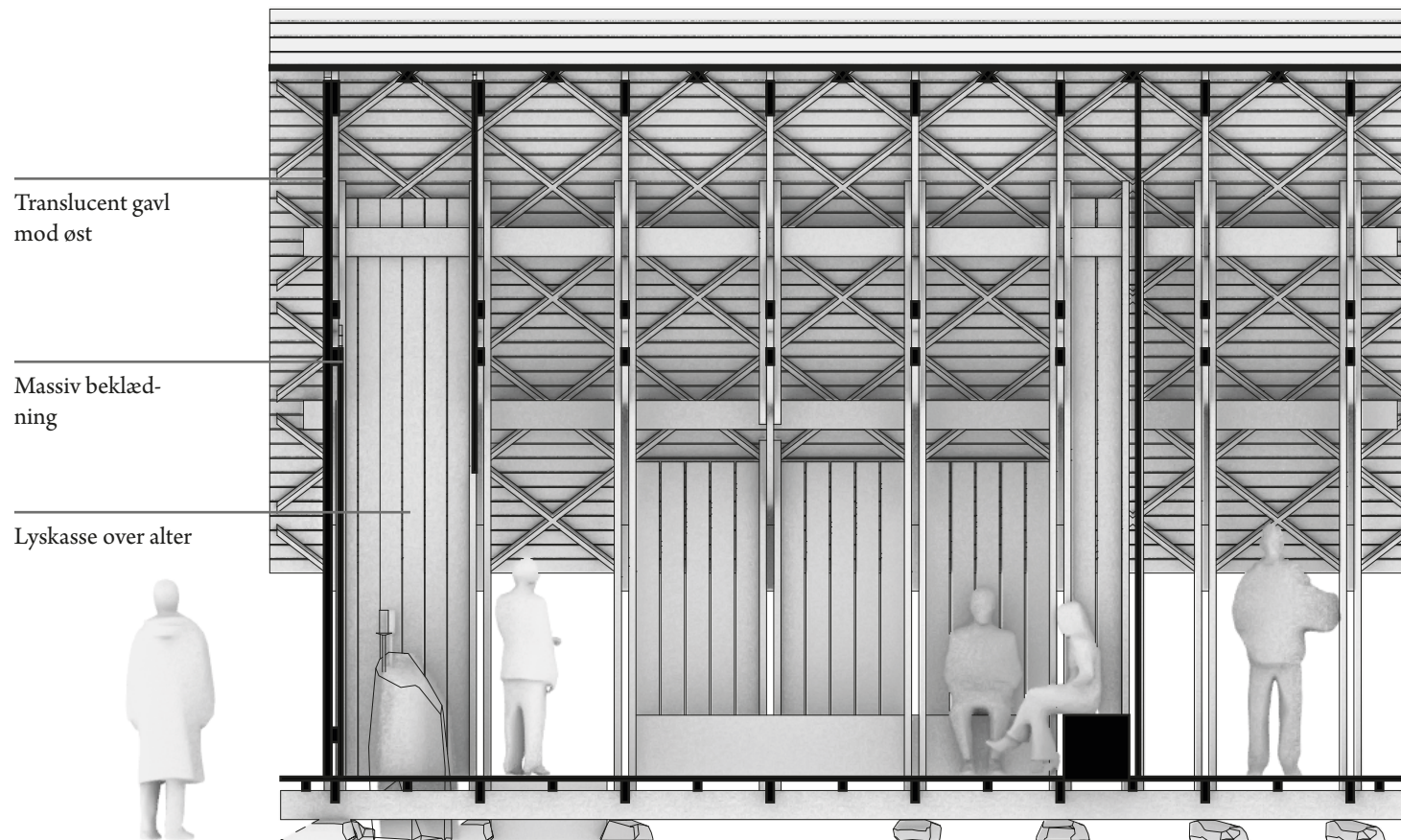

| | | | |
|--------------------|---|--------------|----------|
| Sag: | Sakralt rum på Godsbanearalerne i Aarhus | Sagsnr.: | |
| Bygherre: | Vor Frue Kirke Meningshedsrådet. Vestergade 21, 8000 Aarhus C | Format: | A4 |
| Emne: | Skitseforslag; snit BB | Mål: | 1:50 |
| Dato: | 02/11/2024 | Tegning af: | TB |
| Arkitekt | Thor H. Bested - Trepkagade 29. 3. th, 8000 Aarhus C | Tegning nr.: | |
| Thor Bested | Tlf.: 40 43 56 33 - Mail: thor.bested@outlook.dk | | 5 |

Oprids af planer for sakralt rum i Aarhus K

Formål

Formålet med lokalet er at have en kirkelig forpost i området, allerede mens det bebygges samt at åbne et rum, der forkynder og samtidig markerer et tilhørsforhold til Vor Frue Sogn.

Indhold

Vi ønsker at skabe et åbent rum, der er så tilgængeligt som muligt til stilhed og refleksion samt mulighed for fordybelse, læsning og bøn. Bygningen skal kunne kommunikere i sig selv, og vi skal kunne kommunikere med folk i kraft af PR på opslagstavler, flyers mv. Desuden skal rummet bruges til arrangementer som for eksempel give mulighed for at læse og skrive bønner på væggene, morgensamlinger, kantoriets pop-up koncerter og andagter.

Forventningsafstemning

Vi anser det for succeskriterier:

- Hvis bygningen har så stærkt en kristen sakral karakter, at den forkynder i sig selv.
- Hvis rummet er åbent så ofte som muligt og bliver brugt.
- Hvis vi når mennesker, vi ikke plejer at nå, fordi det er lettere at komme i berøring med os.
- Hvis alle vi, der i forvejen har tilknytning til kirken, lægger noget af det, vi brænder for, derud, så vi bliver synlige i området og hele tiden tænker den mulighed ind.
- Hvis vi ved hjælp af bygningen formår at knytte an til området på en måde, vi ellers ikke ville kunne.

Hvad

Det sakrale rum i den nye bydel bliver en markant sakral bygning uden elektricitet, varme og vand med et udendørs areal, der er delvist overdækket.

Bygningen får en god højde, så den ses i området og med klare valg i forhold til kontraster, lysindfald og materialer gerne med vægt på bæredygtighed.

Det sakrale skal træde tydeligt frem både udendørs og indendørs, og det kristne fundament markeres tydeligt ved udsmykning og lysindfald.

Kapellet skal ud over et korssymbol, indeholde et alter.

Desuden kunne der være faste bænke langs siden som siddepladser (jf. krypten ved Vor Frue Kirke), så rummet samtidigt er åbent.

Bygningen placeres i Den Grønne Kile helt ud til stien, så det tydeligt markerer sig og ses af områdets mange daglige brugere.

Hvordan

Samarbejde

Menighedsrådet indgår i samarbejde med underviser på Arkitektskolen Aarhus Thor Bsted som har tegnet projektet.

Han fungerer samtidigt som håndværker på projektet, idét han selv bygger det sakrale rum. Sammenfaldet af håndværker- og rådgiverfunktionen skyldes, at det på den måde kan gøres uden store omkostninger. Omkostninger holdes nede f.eks. ved brug af genbrugsbygge materialer og frivillige kræfter til hjælp ved opførelsen.

Kommunal tilladelse

Aarhus Kommune har givet byggetilladelse til opførelse af bygningen på en grund lejet af menighedsrådet.

Økonomi:

Det sakrale rum tegnes og bygges for 600.000,-.

Det kan kun gøres ved, at Thor Bsted selv tegner, projekterer og bygger rummet.

Udgifterne til grundleje af kommunen samt forsikring af bygningen under og efter opførelsen er ikke inkluderet i de 600.000,-.

Udbetalingen til arkitekten aftales, så de falder i rater, hvor den sidste rate udbetales, når bygningen står færdigt.