

# Dagsorden

Frederiksværk Provsti – Møder

## PU FRV 20240319 - d. 19-03-2024 kl. 18:00 til 22:00

**Deltagere:** Sophie Juel, Annelise Bech, Carl Frederik Bruun, Ejvind Hartmund, Else Rosenlund Korsholm, Inge Askgaard, Mikael Juul Erthmann, Svend Erik Nielsen

Som en del af offentliggørelsen af PUs mødereferater udsendes hele det offentlige referat efter hvert møde til alle provstiets MR. De MR der har haft punkter til behandling, får også et delreferat tilsendt med PUs beslutning angående punktet.

Der anvendes de af KM godkendte forkortelser. Bl.a. KM/Kirkeministeriet, PU/provstiudvalget, MR/menighedsråd, LM/Landsforeningen af Menighedsråd, GIAS/Gravstedsindbetalings- og AdministrationsSystem. Derudover alm. danske forkortelser iht. Dansk Retskrivning.

Hvor et PU-medlem nævnes, kan navnet fremstå som initialer.

Mødepunkt	Referat
<b>1 - PUK Regnskab 2023 inkl. Kirke-skoletjenesten og Områdeorganistordningen</b>	
<p>PUK regnskab 2023 skal resultatdisponeres og godkendes, samt afleveres fra Økonomiportalen. Regnskabet indeholder godkendte regnskaber fra Kirke-skoletjenesten og Områdeorganistordningen.</p> <p>(bilag udsendes separat)</p> <p>Sager: Regnskab - FRV 2024 (2024 - 5844)</p> <p>Bilag: Aktdokument</p>	
<b>2 - Kregme MR - Genbehandling, Ansøgning om overførsel</b>	
<p>Genbehandling af kirkekassens Styring af projekt- og anlægsaktiviteter samt behandling af overførsler af anlægs- og projektmidler m.v., behandlet på sidste PU møde d. 27-02-2024.</p> <p>(ingen bilag)</p> <p>Sager: Regnskab - Konvertering og overførsel 5% m.m. - Kregme MR (2018 - 12833)</p> <p>Bilag: Delreferat fra møde PU FRV 20240227</p>	

---

### **3 - Fra Stift, Høring af PU vedr. Halsnæs kommunes forslag til kommuneplantillæg 7 vedr. Kregme kirkes omgivelser**

Mail af 23-02-2024 fra Helsingør Stift. Høring af provstiudvalget vedr. Halsnæs kommunes forslag til kommuneplantillæg nr. 7 vedr. Kregme kirkes omgivelser, og screening fra kirkeplan.dk.

Høringsperioden udløber d. 12. april.  
Eventuelle bemærkninger skal fremsendes til Stiftet **senest d. 4. april 2024.**

Sager:

Høring - Halsnæs kommune - Forslag til kommuneplantillæg nr. 7 (berører Kregme kirkes omgivelser og screening fra kirkeplan.dk) (2024 - 7023)

Bilag:

Aktdokument, Halsnæs - KPtillæg 7 - forslag,  
Screening - kirkeplan.dk - KPT 7 Østervig

---

### **4 - Blistrup MR - Udvidelse/Ændring af orgelprojekt**

Brev af 11-03-2024, hhv. 07-03-2024. Blistrup MR ansøger hhv.:

- ændringer/udvidelse af det af Stiftsøvrigheden (HEL Sagsnr. 2019 - 35644-56) tidligere godkendte projekt for nyt orgel. Seltzeranlæg ønskes.

- forhøjelse af det tidligere godkendte stiftsmiddellån (HEL Sagsnr. 2019-4261-12).

Udgiftsforøgelse til ønskede ændringer samt øgede materialeudgifter og konsulentonorarer ca. kr. 1.500.000. Udgiften ønskes finansieret via forhøjelse af stiftsmiddellån.

Info:

Forhøjelse af Stiftsmiddellån forudsætter, ud over provstiudvalgets godkendelse, at Stiftsøvrigheden først godkender ændringerne af projektet for Nyt orgel. Først da kan der ansøges om forhøjelse af stiftsmiddellånet.

(Ansøgningens bilag 9 udsendes separat)

Sager:

Frederiksværk provsti - Byggesag - Blistrup Kirke - Anskaffelse af nyt orgel, 72-W6U-EK-6FQ (Fejlbehæftet) (2022 - 31979)

Frederiksværk provsti - Byggesag - Blistrup Kirke -  
Anskaffelse af nyt orgel, 72-W6U-EK-6FQ  
(Fejlbehæftet) (2022 - 31979)

Bilag:

Aktdokument, SKM\_C224e24030719100 1,  
SKM\_C224e24030719110, SKM\_C224e24030719120,  
SKM\_C224e24030719121, SKM\_C224e24030719130,  
SKM\_C224e24030719131, SKM\_C224e24030719140,  
Aktdokument, orgel ans.øget beviling 10.3.2024

## **5 - Provstiets præstegårde - Undersøgelse for skimmelsvamp**

Undersøgelse af samtlige præstegårde i  
Frederiksværk Provsti for skimmelsvamp.

(ingen bilag)

## **6 - Helsinge- og Valby MR - Sammenlægning af menighedsråd**

D. 12-03-2024. Ansøgning om forhånds-godkendelse fra menighedsrådene i Helsinge og Valby til ønske om sammenlægning af de to menighedsråd, med vedlagt forslag fra KAM vedr. budget- og regnskab i processen. Beslutninger om sammenlægning er truffet af både menighedsråd og menigheder.

Protokollerne fra de offentlige menighedsmøder bliver taget til efterretning på menighedsrådsmøderne hhv. den 12. marts og 20. marts.

Straks efter begge menighedsråds godkendelse vil officiel ansøgning blive fremsendt til provstiet mhp. provstens videresendelse med anbefaling til biskoppen.

Hovedparten af bilagene der skal vedlægges ansøgningen bliver eftersendt til provstiet den 13. marts 2024 efter MR-mødet i Valby. Det sidste bilag bliver eftersendt den 21. marts efter MR-mødet i Helsinge.

**Senest den 1. april skal biskoppen have ansøgningen** med en positiv indstilling fra PU, for at sammenlægningen kan blive en realitet.

I samarbejde med Kirkeadministration/KAM foreslås en løsning, som er enklest for menighedsrådene og indebærer, at der udarbejdes et samlet budget for 2025. Løsningen forudsætter dog, at provstiet

tillader, at budgettet kan afleveres af det nye sammenlagte menighedsråd i december måned 2024.

Sager:

Ansøgning - Helsing og Valby sogne - Om sammenlægning af menighedsråd (2024 - 8859)

Bilag:

Aktdokument, Ansøgning sammenlægning marts 2024, KAM forslag til procedure for sammenlægning af kirkekasserne

---

## 7 - Bispeportræt

Mail af 07-03-2024. Domprovsten fremsender forespørgsel til stiftets provster/provstiudvalg om medfinansiering af portræt af biskop Peter Birch. Den økonomiske ramme ligger endnu ikke fast, men forventes at være ca. kr. 150.000.

Info:

Det er kutyme, at menighedsrådene i et stift i fællesskab betaler for at den til enhver tid siddende biskop portrætteres. Finansieringen sker ved at hvert af provstiudvalgene i stiftet bidrager med 1/13.

Sager:

Honorar - Bispeportræt Peter Birch (2024 - 8876)

Bilag:

Aktdokument, Bispe-portræt (pdf af mail af 07-03-2024 fra domprovsten)

---

## 8 - Frederiksværk-Vinderød MR - Ekstraordinært afdrag på stiftsmiddellån til sognegården

Orienteringspunkt:

Som følge af Stiftets afdragsnedsættelse, hvilket har medført overskud på bevilling til afdrag på stiftsmiddellån til sognegården, har PU-formanden godkendt ekstraordinært afdrag på stiftsmiddellån 7397-2 Sognegård, kr. 64.556, som afdrages senest april 2024, hvorefter menighedsrådet fremsender dokumentation for indbetalingen til provstiet.

Sager:

Regnskab - Konvertering og overførsel 5% m.m. - Frederiksværk-Vinderød MR (2018 - 12854)

Bilag:  
Aktdokument

---

**9 - Eventuelt**

---

Blank sagsakt 2024-5844, Regnskab - FRV 2024

## Referat

Frederiksværk Provsti – Møder

### PU FRV 20240227 - d. 27-02-2024 kl. 18:00 til 20:00

**Deltagere:** Annelise Bech, Carl Frederik Bruun, Ejvind Hartmund, Else Rosenlund Korsholm, Inge Askgaard, Mikael Juul Erthmann, Sophie Juel, Svend Erik Nielsen

Som en del af offentliggørelsen af PUs mødereferater udsendes hele det offentlige referat efter hvert møde til alle provstiets MR. De MR der har haft punkter til behandling, får også et delreferat tilsendt med PUs beslutning angående punktet.

Der anvendes de af KM godkendte forkortelser. Bl.a. KM/Kirkeministeriet, PU/provstiudvalget, MR/menighedsråd, LM/Landsforeningen af Menighedsråd, GIAS/GravstedsIndbetalings- og AdministrationsSystem. Derudover alm. danske forkortelser iht. Dansk Retskrivning.

Hvor et PU-medlem nævnes, kan navnet fremstå som initialer.

Dagsorden indeholder LUKKET punkt, hvorfor dette ikke kan ses på den offentlige version af dagsorden/referat.

Mødepunkt	Referat										
<p><b>12 - Kregme MR - Ansøgning om overførsel</b></p> <p>Kirkekassens Styring af projekt- og anlægsaktiviteter samt behandling af overførsler af anlægs- og projektmidler m.v.</p> <p>(Øvrige materiale udsendes separat til PU)</p> <p>Sager: Regnskab - Konvertering og overførsel 5% m.m. - Kregme MR (2018 - 12833)</p> <p>Bilag: VS Anlægsskema 2023 Kregme Sogn</p>	<p>Generelt: Regnskabet <b>må ikke</b> afleveres før endeligt skema er afstemt med administrationen. Anlæg skal have samme P.nr. (faneblad) i oversigten til projektet afsluttes, ligesom projektbeskrivelsen (navn) også skal være det samme og som på bilag 3 i budgettet (da det blev bev.) og må således <b>ikke</b> ændres hen over tid.</p> <p><b>Stor ros til alle for rettidig aflevering.</b></p> <p><b>Kregme:</b> <b>Det fremsendte anlægsskema stemmer ikke, bl.a. på videreførte anlægsmiler med PU's beslutning af 21.02.2023 hvor anlægsskema pr. 31.12.2022 blev behandlet.</b></p> <p>Eneste anlæg som stemmer videreført til 2023 er:</p> <table> <tr> <td>P – 6 Arkitekthjælp til raskites byg på egen jord</td> <td>kr. 200.000,00</td> </tr> <tr> <td>P – 9 Asfaltering foran mandskabsbygning</td> <td>kr. 105.000,00</td> </tr> <tr> <td>P – 11 Nivellering og asfaltering foran Kapel</td> <td>kr. 100.000,00</td> </tr> </table> <p>Anlægsmidler iflg. B2023 stemmer</p> <p><b>Der bedes afgivet forklaring på:</b></p> <table> <tr> <td>P – 10 Asfaltering af p-plads afsluttet</td> <td>-175.000,00</td> </tr> <tr> <td>P – 12 Rep. af fejlrep. af kirkemur</td> <td></td> </tr> </table>	P – 6 Arkitekthjælp til raskites byg på egen jord	kr. 200.000,00	P – 9 Asfaltering foran mandskabsbygning	kr. 105.000,00	P – 11 Nivellering og asfaltering foran Kapel	kr. 100.000,00	P – 10 Asfaltering af p-plads afsluttet	-175.000,00	P – 12 Rep. af fejlrep. af kirkemur	
P – 6 Arkitekthjælp til raskites byg på egen jord	kr. 200.000,00										
P – 9 Asfaltering foran mandskabsbygning	kr. 105.000,00										
P – 11 Nivellering og asfaltering foran Kapel	kr. 100.000,00										
P – 10 Asfaltering af p-plads afsluttet	-175.000,00										
P – 12 Rep. af fejlrep. af kirkemur											

Videreført	-205.125,00
P – 18 Lån kirkegårdsmur	
videreført	-180.000,00

**Nyt foreløbigt skema skal fremsendes for PU's  
behandling senest d. 5. marts. Der gøres  
opmærksom på at Regnskab 2023 først kan  
afleveres når PU har godkendt endeligt  
anlægsskema.**

---



**Til:** Kregme Sogns Menighedsråd (7399) (7399@SOGN.DK), Frederiksværk Provsti (Frederiksvaerk.Provsti@km.dk), ff@fogh-folner.dk (ff@fogh-folner.dk)  
**Fra:** Helsingør Stift (KMHEL@KM.DK)  
**Titel:** Halsnæs kommune . forslag til kommuneplantillæg - høring af MR, provsti og kgl. bygningsinsp.  
**Sendt:** 23-02-2024 11:28  
**Bilag:** Halsnæs - KPtillæg 7 - forslag.pdf; Screening - kirkeplan.dk - KPT 7 Østervig.pdf;

Til Kregme sogns menighedsråd, Frederiksværk provsti og den kgl. bygningsinspektør

Hermed videresendes Halsnæs kommunes forslag til kommuneplantillæg nr. 7, der berører Kregme kirkes omgivelser, og screening fra kirkeplan.dk.

Høringsperioden udløber d. 12. april. Jeres eventuelle bemærkninger bedes venligst indsendt hertil **senest d. 4. april 2024.**

På forhånd tak.

Venlig hilsen

**Marianne Carstensen**  
*Juridisk specialkonsulent*

Direkte telefon 48 36 36 12  
Mail [kmhel@km.dk](mailto:kmhel@km.dk)



**HELSINGØR STIFT**

---

Vor Frue Kloster · Hestemøllestræde 3a · DK-3000 Helsingør  
Telefon 49 21 35 00 · [kmhel@km.dk](mailto:kmhel@km.dk) · [www.helsingørstift.dk](http://www.helsingørstift.dk)

Læs mere om dine rettigheder efter databeskyttelsesforordningen [her](#)



Halsnæs  
Kommune



Forslag til Kommuneplantillæg nr. 7 for Østervig

Januar 2024

*Oplev det rå og autentiske Halsnæs*



**Halsnæs Kommune  
Rådhuset  
Rådhuspladsen 1  
3300 Frederiksværk  
Tlf. 47 78 40 00**

---

Kopi: Halsnæs Kommune

Oplag: 15 stk.

Kommuneplantillægget er udarbejdet af Halsnæs Kommune

Kommunennummer 260

---

### **Indholdsfortegnelse**

Hvorfor laver vi et kommuneplantillæg? .....	3
Hvordan kan du være med, når vi laver et kommuneplantillæg? .....	3
Tillæggets baggrund .....	3
Tillæggets formål og indhold .....	3
Klima .....	5
Natura-2000 og bilag IV-arter .....	5
Vedtagelsespåtegning .....	10

### **Hvorfor laver vi et kommuneplantillæg?**

Al fysisk planlægning er reguleret af Planloven. Dvs. forhold om områdets anvendelse til f.eks. byggeri, offentlige institutioner osv.

I kommunerne styres den overordnede fysiske planlægning gennem kommuneplanen. Der skal inden udgangen af den første halvdel af den kommunale valgperiode offentliggøres en strategi for kommuneplanlægningen. Strategien skal indeholde en beslutning om enten at kommuneplanen skal revideres, at der skal foretages en revision af kommuneplanens bestemmelser for særlige temaer eller områder i kommunen, eller at kommuneplanen vedtages for en ny 4 års periode.

I løbet af fireårsperioden kan der dog opstå situationer, hvor kommuneplanen ikke rækker. Her er det så muligt at lave et tillæg til kommuneplanen. Tillægget muliggør en ændring af anvendelsesmulighederne for lige præcis det område, der er aktuelt.

### **Hvordan kan du være med, når vi laver et kommuneplantillæg?**

Loven sikrer, at du som borger kan være med til at bestemme udviklingen i din by eller dit lokalområde. Derfor laver vi først et forslag til det nye tillæg. Det sendes i høring i en periode, hvor du så har mulighed for at komme med dine kommentarer til det.

Samtidig sender vi også forslaget til ministerier, styrelser med videre, der skal have mulighed for at se forslaget. De har også mulighed for at komme med bemærkninger, indsigelser eller ændringsforslag til forslaget.

Når høringen er slut, bliver forslaget og alle de modtagne indlæg igen behandlet af Byrådet. Derefter vedtager Byrådet tillægget endeligt.

### **Tillæggets baggrund**

Gården Østervig anvendes ikke længere til landbrugsdrift, og der har fra ejers side været et ønske om at udvikle et nyt boligområde på dele af den gamle gårds matrikel. I 2018 vedtog Halsnæs Kommunes Byråd, at understøtte udviklingen i Kregme syd ved at give mulighed for at overføre den del af gårdens areal til byzone, der ligger i forbindelse med den gamle Kregme Landsby. Byrådets ambitioner for boligområdet er, at der skal skabes en tæt by, med gode muligheder for fællesskab. Arealet er på 22.112 m<sup>2</sup>.

Ved overførsel af nye arealer til byzone til boligformål, skal der i henhold til Planloven tilbageføres et tilsvarende areal til landzone – eller til anden anvendelse end boligformål i byzone.

### **Tillæggets formål og indhold**

Formålet med dette kommuneplantillæg er at udlægge et landzoneområde til byzone, hvor der kan bygges boliger samt, at udpege kompensationsarealer, hvor anvendelsen ændres fra byzone udlagt til boliger til byzone udlagt til rekreative formål. Herudover er formålet, at opstille rammer, værdier og anvendelse for det nye byzoneområde.

Når der udlægges nye arealer til boligformål, kan det jf. Planlovens bestemmelser kun ske, hvis der inden for planperioden (12 år) er et arealunderskud i forhold til det forventede behov. Hvis man ønsker at udlægge nye arealer til boligformål, når der ikke er et arealunderskud, skal der udpeges arealer, der kan kompensere for dette ny

udlæg. Dette gøres ved at ændre anvendelsen af eksisterende uudnyttede byzoneområder til boligformål til f.eks. rekreative formål – eller tilbageføre områderne til landzone. Da Halsnæs Kommunes rummelighed er stor nok til det forventede byggeri i de kommende 12 år, skal der derfor arealkompenseres i forbindelse med nyudlæg af arealer til boligformål i Kregme syd.

Det nye byzoneudlæg i Kregme er på 22.112 m<sup>2</sup>, og der udpeges 17.772 m<sup>2</sup> byzoneområde på Hanehovedvej og 4.338 m<sup>2</sup> byzoneområde ved Høje Tøpholm der ændres fra boligformål til rekreativ anvendelse, grønt område eller lignende. De i alt 22.112m<sup>2</sup> kan derved ikke længere anvendes til boligformål, og kompenserer dermed for det nye byzoneudlæg til boligformål i Kregme. Erstatningsarealerne ligger i forbindelse med et areal der i forvejen er udlagt til byzone til rekreativt område. Erstatningsarealerne vil derfor bidrage til at skabe større sammenhænge.

Det nye byzoneområde i Kregme vil være bedre egnet til boligformål på grund af jordbundsforhold og placering. I den sydlige del af Kregme er der god tilgængelighed på grund af sin nærhed til Kregme station og Ll. Kregme station, samt kommunens busruter. Herudover ligger boligområdet strategisk godt til boligformål, med sin nærhed til Hillerød, Frederikssund og Storkøbenhavn.

### **Redegørelse**

Udlæg af areal til boligformål i Kregme syd sker primært, fordi man ønsker at udvikle boligudbuddet i den sydlige del af kommunen. Boligområdet bliver tæt og varieret bebygget, hvilket giver mulighed for et blandet boligområde. Der er fokus på at bevare det eksisterende hovedhus og dele af den eksisterende beplantning, og der er fokus på at skabe rum for fællesskab. Både udendørs med fælles opholdsarealer og i et fælleshus, der skal skabe et samlingssted for områdets beboere.

Det nye by og landzoneområde, rammeområde 6.B10, ligger i tilknytning til den gamle Kregme Landsby. Lokalplanområdet er afgrænset af Frederikssundvej mod vest. Mod nord ligger lokalplanområdet direkte i forlængelse af Kregme landsby. Mod syd og øst er området afgrænset af åbne landbrugsarealer med kig til Arresø.

Det nye rammeområde ligger inden for kystnærhedszonen. Det er vurderet, at det nye arealudlæg kun medfører en ubetydelig påvirkning af kystnærhedszonen, da området ligger i forlængelse af den gamle Kregme Landsby og det nyere område Kregme syd. Østervig ligger ikke i forbindelse med kystområderne langs Roskilde fjord, og er heller ikke strukturelt opfattet som en del af kommunens kystrelaterede områder. Hovedparten af Halsnæs kommune er omfattet af Kystnærhedszonen, hvorfor det ikke er muligt at udlægge arealer til byudviklingen uden, at det sker inden for kystnærhedszonen.

### **Kommuneplan 2021**

Det nye byzone udlæg er i Kommuneplan 2021 omfattet af en række udpegninger. Det nye byzone udlæg ligger inde for udpegninger til skovrejsning uønsket, kirkeomgivelser omkring Kregme Kirke, værdifuldt landbrugsområde, nitratfølsomt indsatsområde i forhold til grundvand og til dels udpegning til værdifuldt landskab. Nedenfor redegøres der herfor.

Et mindre areal på ca. 1200 m<sup>2</sup> i den sydlige del af det nye byzoneudlæg er udpeget til værdifuldt landskab på grund af dets tilknytning til landskabet syd for Arresø. Landskabet syd for Arresø er karakteriseret ved dets lavtliggende områder af hævet havbund og de eng- og moselandskaber der strækker sig langs Lyngby Å. Udlæg af

dette byzonetillæg vurderes ikke at påvirke det værdifulde landskab, da bebyggelsen ligger sig i forlængelse af den eksisterende landsby og fordi eksisterende randbeplantning bevares, sådan at den nye bebyggelse skærmes for det omkringliggende landskab. Landskabet vil derfor ikke blive påvirket betydeligt.

Det nye byzone udlæg ligger inden for kirkeomgivelserne omkring Kregme kirke. Ca. halvdelen af udlægget ligger inden for Kregme kirkes byggelinjen. Lokalplanen for det nye boligområde i byzone fastsætter maksimum højden for byggeri til 8,5 meter for at sikre, at bebyggelsen ikke skaber indblik og udbliksgener for kirken. Den nye bebyggelse kan komme til at sløre kirkens placering området en smule set fra nordøst, men da Kregme kirke ligger højt i landskabet, vurderes det ikke til at have betydning.

Det nye byzone udlæg er udlagt som værdifuldt landbrugsområde. En større del af det udlagte areal består dog af eksisterende landbrugsbygninger, haveanlæg og bevoksning og restarealer omkring gården, således at kun godt 1/3 af arealet fremstår som reel landbrugsjord, der på grund af sin ringe størrelse har mindre værdi i et moderne landbrug end tidligere. Samlet set vurderes det, at arealet dels er relativt lille og brugbarheden af det i landbrugsmæssig sammenhæng desuden begrænset. Påvirkningen af udlægget på det samlede landbrugsområde omkring Kregme er derfor ubetydelig.

Det nye byzone udlæg ligger inden for nitrاتفølsomt indvindingsområde. Der er derfor sat krav i lokalplanen til at overfladevand fra veje og p-pladser ikke nedsives direkte men føres til regnvandsbassin.

#### **Miljøvurderingsloven - VVM**

Lov om miljøvurdering af planer og programmer og konkrete projekter (VVM) - Lovbekendtgørelse nr. 973 af 25. juni 2020 – miljøvurdering af konkrete projekter (VVM).

Projektet, det nye tæt-lav boligområder, er omfattet af lovens bilag 2 og skal derfor VVM-screenes i forbindelse med byggesagen.

#### **Lov om Miljøvurdering – planer og programmer**

Lov om miljøvurdering af planer og programmer og konkrete projekter (VVM) - Lovbekendtgørelse nr. 973 af 25. juni 2020 – miljøvurdering af planer og programmer.

Halsnæs Kommune har gennemført miljøscreeningen af kommuneplantillægget og vurderer på denne baggrund, at tillægget ikke vil kunne få væsentlig indvirkning på miljøet, og at planen dermed ikke skal miljøvurderes. Kommunen har derfor besluttet, at der ikke skal foretages miljøvurdering, jf. § 8, stk., 2 i Miljøvurderingsloven. Screeningen er vedlagt dette kommuneplantillæg.

#### **Klima**

Skybrudskortet viser, at området ikke vurderes at være udsat for oversvømmelse i forbindelse med store nedbørsmængder. Planområdet er placeret langt fra kysten, og er derfor ikke i risiko for oversvømmelse ved stormflod. Området er ligeledes ikke i risikozone for erosion og vandstandsstigninger.

## **Natura-2000 og bilag IV-arter**

Natura-2000 og bilag IV-arter

Jævnfør bekendtgørelse nr. 1383 af 26/11/ 2016 om administration af planloven i forbindelse med internationale naturbeskyttelsesområder samt beskyttelse af visse arter, skal der foretages en vurdering af, om planen kan medføre en væsentlig påvirkning på Natura 2000-områder eller kan medføre beskadigelse af yngle- og rasteområder for arter på habitatdirektivets bilag-IV.

Væsentlighedsvurdering

Det nærmeste Natura 2000-område er Natura 2000-område nr. 134 "Arresø, Ellemose og Lille Lyngby Mose", der ligger ca. 300 m mod nordøst. Planområdet og Natura 2000-området er adskilt af bl.a. hovedvej og boligområde.

Boligbyggeriet vil medføre en påvirkning af det umiddelbare nærområde, dels under anlægsfasen og dels i form af forstyrrelser som følge af øget menneskelig aktiviteter i den efterfølgende drift fase. Det er dog kommunens vurdering at planen, grundet afstanden og de fysiske barrierer mellem projektområdet og de to Natura 2000-områder, ikke vil medføre påvirkning af naturtyper eller arter, som danner grundlag for Natura 2000-områderne, hverken i anlægs- eller driftsfasen.

Bilag IV arter

I Habitatdirektivets bilag IV er oplyst en række arter af vilde dyr, hvis yngle- og rasteområder skal beskyttes mod beskadigelse eller ødelæggelse. Beskyttelsen omfatter også en række planter som skal beskyttes i alle deres livsstadier. Halsnæs Kommune kender ikke til forekomster af Bilag IV arter på eller nær planområdet. Følgende fire Bilag IV arter er dog almindeligt forekommende i kommunen, hvorfor de er beskrevet nærmere.

Boligerne skal bygges på et areal, der tidligere var dyrkede marker, haveareal, lade og bolig.

Planområdet vurderes ikke at være egnet som levested for stor vandsalamander og spidssnudet frø da der for størstedelen af arealet er tale om tidligere dyrket mark og bebyggelse, der ikke ligger i direkte tilknytning til en sø. Planområdet omfatter dog også et haveareal med en del buskads, der kunne være rasteområde for stor vandsalamander. Nærmeste registrerede vandhul med forekomst af stor vandsalamander er ca. 1,7 km mod nord, de raster sædvanligvis op til 500 m fra deres ynglevandhuller, hvorfor det ikke vurderes at være rasteområde.

Flagermus er generelt udbredt i kommunen. Der findes større træer på ejendommen, disse bliver bevaret, hvorfor de ikke er undersøgt nærmere. Planen forudsætter nedrivning af flere ældre bygninger. Bygningerne på ejendommen er gennemgået ude og inde af flagermuskyndig person og der er ikke fundet spor af flagermus. Det er derfor konkluderet, at de ikke fungerer som yngle- eller rasteområde for flagermus.

Markfirben er kendt fra flere lokaliteter i Halsnæs Kommune. Der er i 2013 registreret fund ved Kregme Station 700 m syd for planområdet og på arter.dk er der i 2021 registreret to fund af markfirben nær baneskråningen 500 meter vest for planområdet. Den pågældende ejendom vurderes ikke at være egnet som levested for markfirben. Der er tale om en plan ejendom uden de, for markfirben, fornødne strukturer såsom soleksponerede skrænter og bar jord.



På baggrund af ovenstående vurderer Halsnæs Kommune, at planen ikke vil medføre beskadigelse af yngle- og rasteområder for de arter, der fremgår af habitatdirektivets bilag IV.

### **Kort udlæg til byzone og erstatningsarealer**

Kort over udlæg til Byzone. Arealet består af del af matrikel 4a Kregme by, Kregme og er på 22.112 m<sup>2</sup>.



### **Kort over de to arealer der overføres fra byzone til boligformål til byzone til rekreativ anvendelse.**

Hovedområdet er det sidste restareal på Hanehoved på 17.772 m<sup>2</sup>. Det er kommunens ejendom. Det ændres fra rammen byzone til boligområde 4.B13 til rammen byzone rekreativ anvendelse 4.R2.



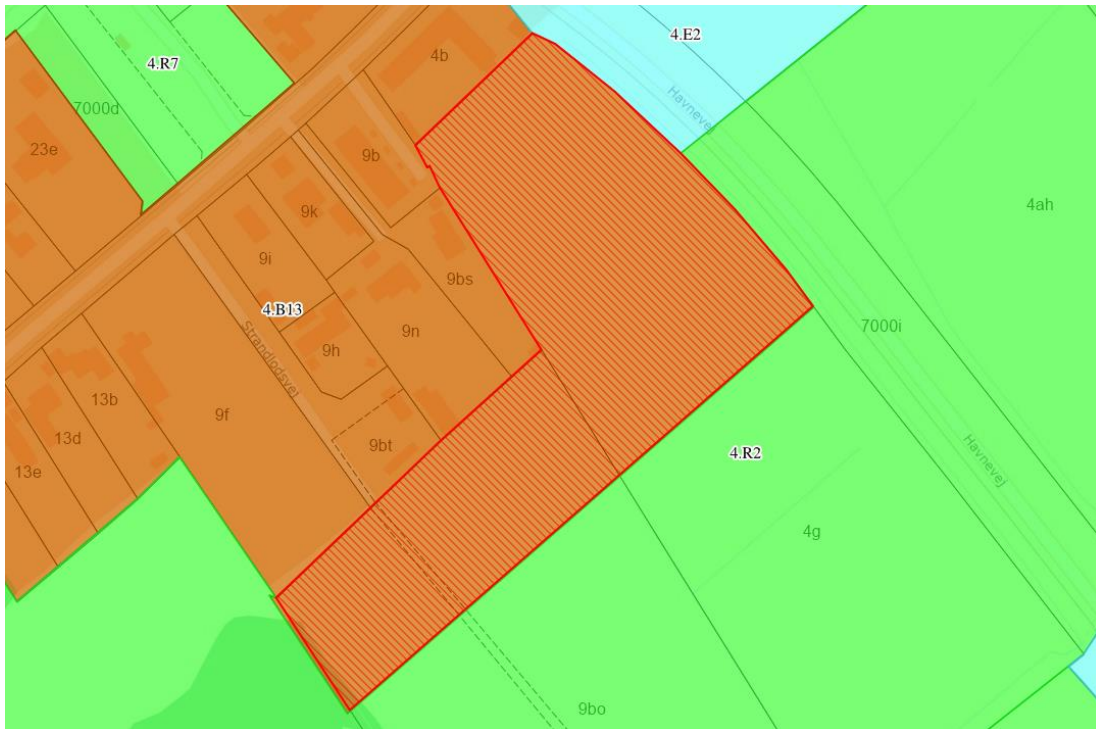

Det område, der giver de sidste 4.338 m<sup>2</sup> er en bid af vores areal syd for Høje Tøpholm. Her flyttes arealet fra byzone boligområde 9.B4 til byzone rekreativ anvendelse 9.R1.

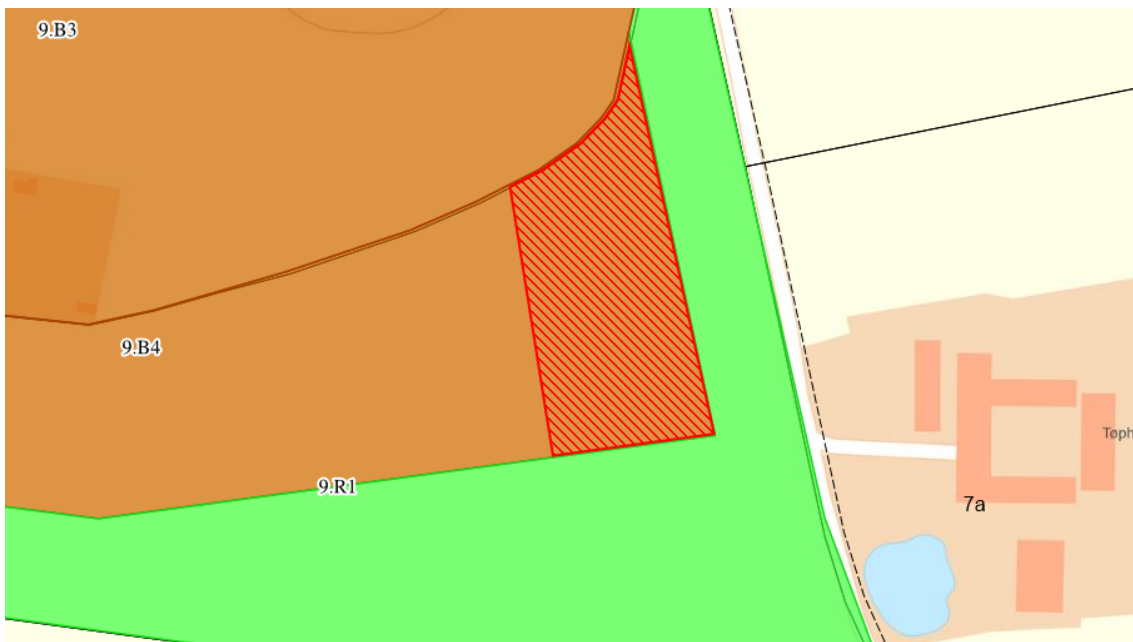





Andet	Boligområdet skal være tæt og varieret. Der skal sikres grønne og brugbare fællesarealer. Udendørs opholdsarealer skal støjsikres.  Her gælder også retningslinjerne i Kommuneplan 2021 3.3, 3.6, 5.2, 6.1, 6.2
-------	---

**Vedtagelsespåtegning**

Forslag til Kommuneplantillæg 7 er vedtaget af Halsnæs Byråd 31. januar 2024 i henhold til planlovens § 24.

Forslag til Kommuneplantillæg 7 fremlægges i offentlig høring fra 16. januar 2024 til 12. april 2024.

~~Således endelig vedtaget af Halsnæs Byråd xx i henhold til planlovens § 27.~~

<b>Miljøvurderingsscreening</b> <b>I henhold til Bekendtgørelse nr. 1976 af 27/10/2021 af Lov om miljøvurdering af planer og programmer og af konkrete projekter.</b>	
<b>Halsnæs Kommune</b>	
<b>Dato: 24. oktober 2023</b>	
<b>Sagsnummer: 01.02.05-P16-6-23</b>	
<b>Plan/program:</b>	Lokalplan 06.38 for Østervig i Kregme syd
<b>Planens indhold i hovedtræk</b>	En tæt tav bebyggelse 51 boliger fordelt på 14 fritliggende enfamiliehuse, 23 rækkehuse i et plan og 12 rækkehuse i 2 plan. Området anlægges med fælles vejanlæg og affaldshåndtering, samt fælles udendørs opholdsarealer og et fælleshus. Planområdet ligger i landzone og største delen af området overføres til byzone i forbindelse med lokalplanens vedtagelse. Erstatningsarealer ved Hanehovedvej og Høje Tøpholm overføres fra byzone til boligformål, til byzone til rekreative formål.
<b>Screening udarbejdet af:</b>	SARHO

Miljøvurderingsloven trådte i kraft 21. juli 2004 og er revideret flere gange siden. Offentlige myndigheder har pligt til at screene en række planer og programmer for, om de kan påvirke miljøet væsentligt. Kan de det, skal vi udarbejde en miljørapport for de parametre, der er udløsende.

Miljøscreening anvendes til at vurdere om planen/programmet påvirker miljøet væsentligt. Det vurderes gennem en miljøscreening af en række miljøparametre, om planen kan få en væsentlig indvirkning på miljøet. Det kan være både negative og positive miljøkonsekvenser. Ifølge loven skal vurderingen kun indeholde de oplysninger, som med rimelighed kan forlanges med hensyn til aktuelle og gængse metoder, og til planens detaljeringsgrad. Miljøscreeningen skal præcisere, om der er brug for en nærmere vurdering af miljøkonsekvenserne. Hvis konklusionen er, at der er tale om væsentlig indvirkning på miljøet, fastlægges det nærmere indhold af en egentlig miljøvurderingsrapport i samarbejde med de berørte myndigheder.

#### **Vejledning til skemaet:**

Miljøscreeningen består af 2 dele – i første del klarlægges det, om planen/programmet er omfattet af bilag 1 eller 2 i miljøvurderingsloven og / eller internationale beskyttelsesområder. Hvis planen er omfattet af bilag 1 betyder det, at der skal udarbejdes en miljøkonsekvensrapport og en vvm proces igangsættes af bygherre for det konkrete projekt. Hvis planen er omfattet af bilag 2 skal der udarbejdes en vvm-ansøgning/screening for det konkrete projekt. Denne udarbejdes af bygherre.

Anden del af screening er udfyldelse af miljøscreeningsskemaet. Hvis der i screeningen viser sig forhold som kræver nærmere vurderinger, skal der udarbejdes en miljøvurderingsrapport.

Der skal i screeningen tages stilling til alle emner i skemaet.

	<b>Ja</b>	<b>Nej</b>	<b>Bemærkninger</b>
--	-----------	------------	---------------------



Er planen omfattet af lovens bilag 1 eller 2?	x		Planen muliggøre et stører anlæg i byzone og er derfor omfattet af lovens bilag 2.
Påvirker planen et internationalt beskyttelsesområde?		x	

Planenes karakteristika (jf. lovens bilag 2 pkt. 1)

	<b>Ikke relevant / Ingen indvirkning</b>	<b>Mindre indvirkning</b>	<b>Væsentlig indvirkning / Bør undersøges nærmere</b>	<b>Bemærkninger</b>
<p>Omfang af afledte projekter og aktiviteter.</p> <p>Overordnet beskrivelse af de projekter og aktiviteter, planen danner grundlag for kan realiseres.</p>		x		<p>Kommuneplantillægget muliggøre et tæt tav bebyggelse 51 boliger fordelt på 14 familiehus, 23 rækkehus og 12 rækkehus i 2 plan. Området anlægges med fælles vejanlæg og affaldshåndtering, samt fælles udendørs opholdsarealer og et fælleshus, støjhegn. Planområdet ligger i landzone og del af området overføres til byzone i forbindelse med lokalplanens vedtagelse. Byggeriet opføres på bar mark, der i forbindelse med vedtagelse af lokalplanen overføres fra Landzone til Byzone.</p> <p>Kommuneplantillægget overfører også to arealer fra byzone til boliger til byzone til rekreativ anvendelse</p>
Indflydelse på andre planer		x		Der skal laves et tillæg til kommunens

Forholdet til landsplandirektiver, kommuneplan, lokalplaner, sektorplaner m.v.				spildevandsplan. Herudover holder planen sig inde for eksisterende planlægning.
Relevans for fremme af bæredygtighed  De overordnede overvejelser i forhold til miljø og bæredygtighed		x		Kommuneplantillægget giver mulighed for at flytte boligbebyggelse fra Hanehovedvej og Høje Tøpholm til Kregme, hvor boligområdet er placeret tæt på indkøb, offentlige institutioner og offentlig transport, hvilket bidrager til at skabe et bæredygtigt byområde.
Miljøproblemer af relevans for planen  Eks. kendskab til forurening, risiko for oversvømmelse	x			Området der udlægges til nyt boligformål er gammel landsbrugsjord og der er ikke kendskab til forurening på området.
Relevans for gennemførelse af anden miljølovgivning  F.eks. planer i forbindelse med affaldshåndtering eller vandbeskyttelse		x		Planen kræver at der udarbejdes et tillæg til kommunens spildevandstillæg.

Kendetegn ved indvirkningen og det berørte område, jf. lovens bilag 2, pkt. 2

<b>Landskab, by- og kulturmiljø</b>				
Byarkitektonisk værdi  f.eks. bystruktur, byprofil, byafgrænsning, visuel påvirkning, særlige hensyn, sammenhænge mv.		x		Den nye bebyggelse bygges på bar mark. Bebyggelsen ligger i umiddelbar forlængelse af den gamle Kregme landsby og i relation til den nyere parcelhusbebyggelse i Kregme syd. Med lokalplanen gives der mulighed for rækkehuse med ensidig taghældning, i forskellige højder og fritliggende enfamiliehuse. Materialemæssigt gives



				<p>der lov til træfacader og blanke og pudsede mure, som i den omkringliggende bebyggelse. Herudover gives der lov til sedum tage/grønne tage, som vil give bebyggelsen et unikt udtryk som vil bidrage til at området fremstår som én samlet enhed.</p> <p>Det vurderes ikke, at boligområdet påvirker den byarkitektoniske værdi negativt.</p>
<p>Landskabsarkitektonisk værdi</p> <p>f.eks. værdifulde og uforstyrrede landskaber, bygge- og beskyttelseslinjer, geologiske interesser, terrænformer, fredninger, visuel påvirkning, kysthedsnærhedszonen ( 3 km)</p>		x		<p>Øst for det nye udlæg er landskabet udpeget som værdifuldt landskab. Landskabet syd for Arresø er karakteriseret ved dets lavtliggende områder af hævet havbund og de eng- og moselandskaber der strækker sig langs Lyngby Å. Et mindre areal på ca. 1200 m<sup>2</sup> i den sydlige del af lokalplanområdet er en del af udpegningen til værdifuldt landskab på grund af dets tilknytning til landskabet syd for Arresø. Lokalplanen vurderes ikke at påvirke det værdifulde landskab, da bebyggelsen lægger sig i forlængelse af den eksisterende landsby og fordi eksisterende randbeplantning bevares, sådan at den nye bebyggelse skærmes for det omkringliggende landskab. Landskabet vil derfor ikke blive påvirket.</p> <p>Erstatningsarealerne der overføres fra byzone til</p>



				boliger til byzone til rekreativ anvendelse og grønne områder ligger som en del af i fiovejen grønne arealer. Det vurderes derfor at det ikke vil have en betydelig indflydelse på sammenhængen i landskabet.
Kulturarv og arkæologiske forhold  f.eks. værdifulde kulturmiljøer, fortidsminder, kirker og kirkebyggelinjer, kirkeomgivelser, bygningskulturel arv, fredede og bevaringsværdige bygninger, almen bevaringsinteresse. Nationale geologiske interesseområder og landskabsparker.		x		Det nye udlæg ligger inden for kirkeomgivelserne omkring Kregme kirke. Ca. halvdelen af udlægget ligger inden for Kregme kirkes byggelinjen. Lokalplanen for det nye boligområde i byzone fastsætter maksimum højden for byggeri til 8,5 meter for at sikre, at bebyggelsen ikke skaber indblik og udbliksgener for kirken. Den nye bebyggelse kan komme til at sløre kirkens placering området en smule set fra nordøst, men da Kregme kirke ligger højt i landskabet, vurderes det ikke til at have betydning.
Opholdsarealer og grønne områder  f.eks. byrum, pladser, parker, landskabskiler og adgang til disse områder. Skaber planen mulighed for udendørs ophold / friluftliv / rekreative interesser.		x		I det nye boligområde er fokus på at skabe fælles grønne udendørsopholdsarealer som kommer beboerne til gode. Området bliver forbundet til det omkringliggende åbne landskab med stier.
<b>Transport og trafik</b>				
Tilgængelighed  f.eks. tilgængelighed med bil, adgang til offentlig transport, forhold for gående, cyklister og		x		Der er adgang til området via rundkørslen syd for området. Gående og cyklende får yderligere adgang gennem åbninger i støjvæggen og via



svage grupper (ældre, handicappede m.fl.)				Gyden nord for området. Vejforløb giver ikke mulighed for gennemkørsel med bil.
Trafikafvikling / - kapacitet  f.eks. trafikmængder, transportbehov, fordeling mellem typer af trafikanter etc.		x		I forbindelse med byggeriet vil der komme en større trafikmængde ifbm. vare- og materiale levering. Da adgangen sker fra en større landevej gennem en rundkørsel vurderes at vejsystemet er bygget til det. Internt etableres der nyt vejprojekt som tilkobles på rundkørslen. Det vurderes at Frederikssundsvej har kapacitet til at servicere den øgede trafikmængde.
Trafiksikkerhed  f.eks. Sikkerhed og tryghed – trafiksikkerhed, oversigt, hastighed og oplevelsen af tryghed etc.		x		På det interne vejprojekt er der fokus på trafiksikkerhed da der etableres fortove og stier. Der vil forventes flere bløde trafikanter i rundkørslen syd for planområdet. Det vurderes at rundkørslen er udført på en måde sådan at gående og cyklende kan færdes trygt i rundkørslen. Ligeledes vurderes det at trafiksikkerheden kan fastholdes i anlægsfasen på trods af mere og større kørsel til og fra grunden.
<b>Naturbeskyttelse</b>				
Internationale beskyttelsesområder  f.eks. Natura 2000		x		Det nærmeste Natura 2000-område er Natura 2000-område nr. 134 "Arresø, Ellemose og Lille Lyngby Mose", der ligger ca. 300 m mod nordøst. Planområdet og Natura 2000-området er adskilt



				<p>af bl.a. hovedvej og boligområde. Boligbyggeriet vil medføre en påvirkning af det umiddelbare nærområde, dels under anlægsfasen og dels i form af forstyrrelser som følge af øget menneskelig aktiviteter i den efterfølgende drift fase. Det er dog kommunens vurdering at planen, grundet afstanden og de fysiske barrierer mellem projektområdet og de to Natura 2000-områder, ikke vil medføre påvirkning af naturtyper eller arter, som danner grundlag for Natura 2000-områderne, hverken i anlægs- eller driftsfasen.</p>
<p>Beskyttede plante- og dyrearter samt biologisk mangfoldighed</p> <p>f.eks. bilag IV arter (Jf. EF-habitatdirektivet.), forstyrrelse af art eller bestand, forringelse af yngle- eller rasteområder, ændringer i kvalitet og omfang af levesteder for planter og dyr, spredningskorridorer og biologiske kerneområder, faunapassager, biodiversitet</p>		x		<p>Boligerne skal bygges på et areal, der tidligere var dyrkede marker, haveareal, lade og bolig. Det nye udlæg vurderes ikke at være egnet som levested for stor vandsalamander og spidssnudet frø da der for størstedelen af arealet er tale om tidligere dyrket mark og bebyggelse, der ikke ligger i direkte tilknytning til en sø. Planområdet omfatter dog også et haveareal med en del buskads, der kunne være rasteområde for stor vandsalamander. Nærmeste registrerede vandhul med forekomst af stor vandsalamander er ca. 1,7 km mod nord, de raster sædvanligvis op til 500 m fra deres ynglevandhuller, hvorfor det ikke vurderes at være rasteområde.</p>



				Flagermus er generelt udbredt i kommunen. Der findes større træer på ejendommen, disse bliver bevaret, hvorfor de ikke er undersøgt nærmere. Planen forudsætter nedrivning af flere ældre bygninger. Bygningerne på ejendommen er gennemgået ude og inde af flagermuskyndig person og der er ikke fundet spor af flagermus. Det er derfor konkluderet, at de ikke fungerer som yngle- eller rasteområde for flagermus.
Beskyttede naturtyper, § 3-områder  f.eks. søer, vandløb, heder, moser, enge, overdrev		x		Regnvandsbassinet vest for frederikssundsvej er registreret som §3 sø. Da søgen ofte udtørres, vurderes det positivt at overfladevand fra lokalplanområdet bliver udledt til søen.
Andre bygge- og beskyttelseslinjer  f.eks. Grønt Danmarkskort fortidsmindebeskyttelseslinjen, Skovbyggelinjen Sø- og åbeskyttelseslinjen, vejbyggelinje		x		Der er en vejbyggelinje langs Frederikssundsvej. Planen er tilpasset vejbyggelinje, sådan at der ikke er anlæg der overskrider vejbyggelinjen.
Skov  f.eks. nyplantning af skov, skovnedlæggelse, ophævelse af fredskov	x			Der er ikke skov i nærheden.
<b>Vand- og jordforhold</b>				
Grundvand  f.eks. sårbarhed, potentiel risiko for forurening af grundvandet, afstand til vandforsyningsanlæg, vandboringer, grundvandsstand,		x		Det nye udlæg ligger i et følsomt vandindvindingsområde. Overflade vand fra vej og p-pladser må ikke



OSD-område; nitratfølsomt nedsivningsområde, områder med drikkevandsinteresser, BNBO (boringsnære beskyttelsesområder), SFI (sprøjttemiddelfølsom indsatsområde)				nedsives uden forudgående rensning.
Regn- og spildevand  f.eks. håndtering af spildevand, herunder kapacitet (kloak og renseanlæg), håndtering af overfladevand, herunder udledning til sø/vandløb, risiko for oversvømmelse (bluespots).		x		Der skal laves et tillæg til Kommunens spildevandsplan. I tillægget beskrives håndtering af spildevand og overfladevand.
Vandområdeplaner  jf. EU's vandrammedirektiv fra 2000		x		Følsomt vandindvindings område, derfor ingen nedsivning ved veje og p-arealer, uden forudgående rensning.
Danmarks Havplan  Lov om maritim fysisk planlægning (Havplanloven) af 2016. f.eks. planlægning for søtransport, råstoffer fra havet og bevarelse, sikring og forbedring havmiljøet.	x			Ikke relevant
Jordbund / jordhåndtering  f.eks. kortlagt jordforurening (V1 og V2), risiko for forurening af jord, flytning og deponering af jord, råstoffer Er området udlagt til råstofgravning eller interesseområde for råstofgravning.		x		Der er ikke kortlagt forurening på matriklen. Der skal ikke udføres væsentlige terrænreguleringer
<b>Forurening og sundhed</b>				
Støj og vibrationer  f.eks. støjfølsom anvendelse, støjpåvirkning af omgivelserne,		x		Boligområdets boliger og udearealer skal skærmes for støj fra Frederikssundsvej. Der er derfor krav om støjhegn,



trafikstøj, maskinstøj, ventilationsstøj, mennesker, varmepumper, udendørs ophold arealer etc.				der begrønnes. Det vurderes at boligområdet kan støjskærmes tilstrækkeligt.
Lysindfald, skyggeeffekter og refleksioner  f.eks. skygge fra bygning/anlæg, påvirkning fra belysning, skilte, blanke overflader, trafiklys, lys fra køretøjer		x		Boligerne bliver placeret og udformet på en måde der ikke giver skygge internt og eksternt eller på anden måde genere omgivelserne.
Lugt  f.eks. udledning af stoffer, der giver lugtgener	x			Ikke relevant
Luftforurening  f.eks. emissioner af partikler/luftart, risiko for støvgener.		x		Planområdet ligger tæt på en trafikeret vej. Som udgangspunkt overstiger luftforureningen i området ikke maksimumsværdier.
Fare ved brand, eksplosion, giftudslip mv.  jf. Risikobekendtgørelsen	x			Ikke relevant
<b>Klimatiske faktorer</b>				
Påvirkning af klima		x		Nyopførsel af et boligområde på bar mark vil føre til at der bliver brugt en øget mængde ressource, og der derfor udledes mere co2. Dog fokuseres der på at bevare eksisterende stuehus i stedet for at rive ned, samt at skabe et boligområde der fremstår grønt hvor der bevares eksisterende beplantning og der etableres træer, buske og vedbend.
Sol, skygge og vind		x		Boliger bliver placeret i forhold til solens bane, sådan at alle boliger har haver med sol, og at de



				fælles udendørsopholdsarealer er beliggende hensigtsmæssigt.
<b>Levevilkår og materielle goder</b>				
Socioøkonomiske effekter f.eks. påvirkning af sociale forhold, boligforhold, arbejdsmarkedsforhold, erhvervs- og butiksliv		x		Der vil blive bygget flere boliger, hvilket giver flere mulighed for at flytte til Halsnæs. Boligområdet er sammensat af forskellige typer og størrelser af huse. Dette vil bidrage til et blandet boligområde.
Bymiljø F.eks. sociale forhold, byliv, tryghed, rekreative interesser		x		I boligområdet vil der være fokus på at sikre private fælleshaver og fælles rekreative arealer med beplantning, legeplads og opholdsmøbler. Herudover bidrager vejforløbet igennem området til at der skabes byrum der er rare at være i. Der etableres støjvæg sådan at udendørs arealer er støj dæmpet.
Afstand til privat / offentlig service f.eks. indkøb, uddannelse, arbejde, transport/pendling		x		God forbindelse til indkøb, skole og offentlig transport. Afstand til offentlig transport: - 50 m til busstop - 1,5 km til Kregme St via cykelsti  Afstand til indkøb: 500 m Afstand til skole: 5,5 km via cykelsti
Ressourceanvendelse Hvordan tager planen hensyn til forbruget af følgende ressourcer, herunder undgåelse af spild og overforbrug: areal-, energi- og vandforbrug, produkter, materialer og råstoffer,		x		Det nye udlæg er udlagt som værdifuldt landbrugsområde i Kommuneplanen. En større del af det udlagte areal består dog af eksisterende landbrugsbygninger,



affald, genanvendelse – restprodukter, sortering, genbrug et.				haveanlæg og bevoksning og restarealer omkring gården, således at kun godt 1/3 af arealet fremstår som reel landbrugsjord, der på grund af sin ringe størrelse har mindre værdi i et moderne landbrug end tidligere. Samlet set vurderes det, at arealet dels er relativt lille og brugbarheden af det i landbrugsmæssig sammenhæng desuden begrænset. Påvirkningen af udlægget på det samlede landbrugsområde omkring Kregme er derfor ubetydelig. I planen er der fokus på at bevare det eksisterende stuehus og eksisterende beplantning.
<b>Bæredygtighed</b>				
Fordrer planen en miljømæssig bæredygtig udvikling. Er planen med til at fordre eller mindske miljøhensyn eller er den neutral.  f.eks. DGNB certificering, genbrug af materialer, LCA beregninger. Genanvendelse af bygninger, dobbeltudnyttelse af arealer		x		Ligger i forlængelse af eksisterende by, og er derfor placeret i relation til eksisterende indkøb osv.  Der stilles ikke krav til certificeringer. At udlægge landbrugsjord til byopførsel af boliger er ikke CC2neutralt. Dog er der fokus på at bevare eksisterende stuehus og beplantning.
<b>Kumulative effekter</b>				
Indvirkningens kumulative karakter omhandler hvorvidt de enkelte miljøpåvirkninger påvirker hinanden til en større samlet miljøpåvirkning		x		Kregme syd er blevet udviklet i de seneste år. Der er i 2023 vedtaget en lokalplan for Kregme husene der giver mulighed for 200 boliger. Til sammen vil de to

				planer påvirke trafikmængden i området. Det vurderes at vejene kan holde til det.
<b>Grænseoverskridende</b>				
Har planen / programmet Grænseoverskridende indvirkning ud over landets grænser.	x			Ikke relevant

### Konklusion

Halsnæs Kommune har gennemført miljøscreeningen af planen i henhold til overstående skema og vurderer på denne baggrund, at planen ikke vil kunne få væsentlig indvirkning på miljøet, og at planen dermed ikke skal miljøvurderes. Kommunen har derfor besluttet, at der ikke skal foretages miljøvurdering, jf. § 8, stk., 2 i Miljøvurderingsloven.

### Orientering om Miljøvurderinger

Miljøvurderingsloven trådte i kraft 21. juli 2004 og er revideret flere gange siden. Offentlige myndigheder har pligt til at screene en række planer og programmer for, om de kan påvirke miljøet væsentligt. Kan de det, skal vi udarbejde en miljørapport for de parametre, der er udløsende.

### Indledende screening

Her fastlægger vi, om planens påvirkning af miljøet har en karakter og et omfang, der udløser en miljørapport. Screeningen tager udgangspunkt i loven, hvor det fremgår, hvilke plantyper der er omfattet, og af lovens bilag. I nogle tilfælde skal der dog altid udarbejdes en miljørapport:

- For kommune- og lokalplaner der muliggør anlægsprojekter, der er omfattet af lovens bilag, skal der udarbejdes en miljørapport.
- For planer der kan påvirke et internationalt naturbeskyttelsesområde væsentligt skal der udarbejdes en miljørapport.

Hvis en plan ikke udløser en miljørapport jf. ovenfor, skal den samlede plan screenes for at vurdere, om der er parametre, der medfører en væsentlig indflydelse på miljøet, og der derfor skal udarbejdes en miljørapport.

### Screening af plan og indhold i miljørapport

Ovenstående screeningsskema omfatter de miljøparametre, der skal tages i betragtning ved en miljøscreening. For de enkelte parametre foretages en kvalitativ vurdering af planens påvirkning af parameteret. Ved denne vurdering skal alene anvendes kendte oplysninger. Skal vi udarbejde en miljørapport, bruges tjeklisten som en afgrænsning for omfanget af rapporten. De punkter i tjeklisten, vi vurderer, har en væsentlig indvirkning på miljøet, skal indgå i miljørapporten – men også kun dem.



## Høring

Byrådet i Halsnæs Kommune har 31. januar 2024 vedtaget forslag til Kommuneplantillæg nr. 7.

Forslaget vil blive fremlagt i offentlig høring i perioden fra 16. januar 2024 til 12. april 2024.

Kommuneplantillæggets formål er at udlægge et landzoneområde til byzone, hvor der kan bygges boliger samt, at udpege kompensationsarealer, hvor anvendelsen ændres fra byzone udlagt til boliger til byzone udlagt til rekreative formål. Herudover er formålet, at opstille rammer, værdier og anvendelse for det nye byzoneområde.

Du kan klage til Planklagenævnet over Byrådets vedtagelse af forslag til Kommuneplantillæg nr. 7. Du kan kun klage over retlige forhold. Du kan ikke klage over indholdet i planen og kommunens skøn. Du kan klage hvis planerne er i strid med gældende regler, f.eks. proceduremæssige fejl i sagsbehandlingen.

Hvis du ønsker at klage over disse afgørelser, kan du klage til Planklagenævnet. Klagefristen udløber 4 uger efter, at afgørelsen er meddelt. Er afgørelsen offentligt bekendtgjort, regnes klagefristen dog altid fra bekendtgørelsen. Hvis klagefristen udløber på en lørdag eller helligdag, forlænges klagefristen til den følgende hverdag. Du klager via Klageportalen, som du finder et link til på [www.borger.dk](http://www.borger.dk) og [www.virk.dk](http://www.virk.dk). Du logger på [www.borger.dk](http://www.borger.dk) eller [www.virk.dk](http://www.virk.dk), ligesom du plejer, typisk med NEM-ID. Klagen sendes gennem Klageportalen til den myndighed, der har truffet afgørelsen. En klage er indgivet, når den er tilgængelig for myndigheden i Klageportalen. Når du klager, skal du med betalingskort betale et gebyr. Privatpersoner skal betale 900 kr. og virksomheder og organisationer skal betale 1.800 kr. Klagen bliver først sendt videre til behandling, når gebyret er betalt.

I Klageportalen sendes din klage automatisk først til Halsnæs Kommune. Hvis Halsnæs Kommune fastholder afgørelsen, sender Halsnæs Kommune klagen videre til behandling i nævnet via Klageportalen. Du får besked om videresendelsen.

Planklagenævnet afviser din klage, hvis du sender den uden om Klageportalen, medmindre du forinden er blevet fritaget for brug af Klageportalen. Hvis du ønsker at blive fritaget for at bruge Klageportalen, skal du sende en begrundet anmodning til Halsnæs Kommune. Halsnæs Kommune videresender herefter din anmodning til nævnet, som træffer afgørelse om, hvorvidt du kan fritages. Se betingelserne for at blive fritaget på [www.naevneneshus.dk](http://www.naevneneshus.dk).

Sagen kan indbringes for domstolene senest 6 måneder fra dags dato.

På Nævneshus' hjemmeside [www.naevneneshus.dk](http://www.naevneneshus.dk) er en vejledning til, hvordan man klager.

## **Endelig vedtagelse**

Byrådet i Halsnæs Kommune har Dato endelig vedtaget Kommuneplantillæg nr. nr..

Forslaget har været fremlagt i offentlig høring i perioden fra Dato til Dato.

Tillæggets formål er at Skriv formål.

Du kan klage til Planklagenævnet over Byrådets vedtagelse af Kommuneplantillæg nr. nr.. Du kan kun klage over retlige forhold. Du kan ikke klage over indholdet i planen og kommunens skøn. Du kan klage hvis planerne er i strid med gældende regler, f.eks. procedurmæssige fejl i sagsbehandlingen.

Halsnæs Kommune har screenet Kommuneplantillægget og vurderet, at der skal/ikke skal udarbejdes en miljøvurdering. Dette kan også påklages.

Hvis du ønsker at klage over disse afgørelser, kan du klage til Planklagenævnet. Klagefristen udløber 4 uger efter, at afgørelsen er meddelt. Er afgørelsen offentligt bekendtgjort, regnes klagefristen dog altid fra bekendtgørelsen. Hvis klagefristen udløber på en lørdag eller helligdag, forlænges klagefristen til den følgende hverdag. Du klager via Klageportalen, som du finder et link til på [www.borger.dk](http://www.borger.dk) og [www.virk.dk](http://www.virk.dk). Du logger på [www.borger.dk](http://www.borger.dk) eller [www.virk.dk](http://www.virk.dk), ligesom du plejer, typisk med NEM-ID. Klagen sendes gennem Klageportalen til den myndighed, der har truffet afgørelsen. En klage er indgivet, når den er tilgængelig for myndigheden i Klageportalen. Når du klager, skal du med betalingskort betale et gebyr. Privatpersoner skal betale 900 kr. og virksomheder og organisationer skal betale 1.800 kr. Klagen bliver først sendt videre til behandling, når gebyret er betalt.

I Klageportalen sendes din klage automatisk først til Halsnæs Kommune. Hvis Halsnæs Kommune fastholder afgørelsen, sender Halsnæs Kommune klagen videre til behandling i nævnet via Klageportalen. Du får besked om videresendelsen.

Planklagenævnet afviser din klage, hvis du sender den uden om Klageportalen, medmindre du forinden er blevet fritaget for brug af Klageportalen. Hvis du ønsker at blive fritaget for at bruge Klageportalen, skal du sende en begrundet anmodning til Halsnæs Kommune. Halsnæs Kommune videresender herefter din anmodning til nævnet, som træffer afgørelse om, hvorvidt du kan fritages. Se betingelserne for at blive fritaget på [www.naevneneshus.dk](http://www.naevneneshus.dk).

Sagen kan indbringes for domstolene senest 6 måneder fra dags dato.

På Nævneshus's hjemmeside [www.naevneneshus.dk](http://www.naevneneshus.dk) er en vejledning til, hvordan man klager.

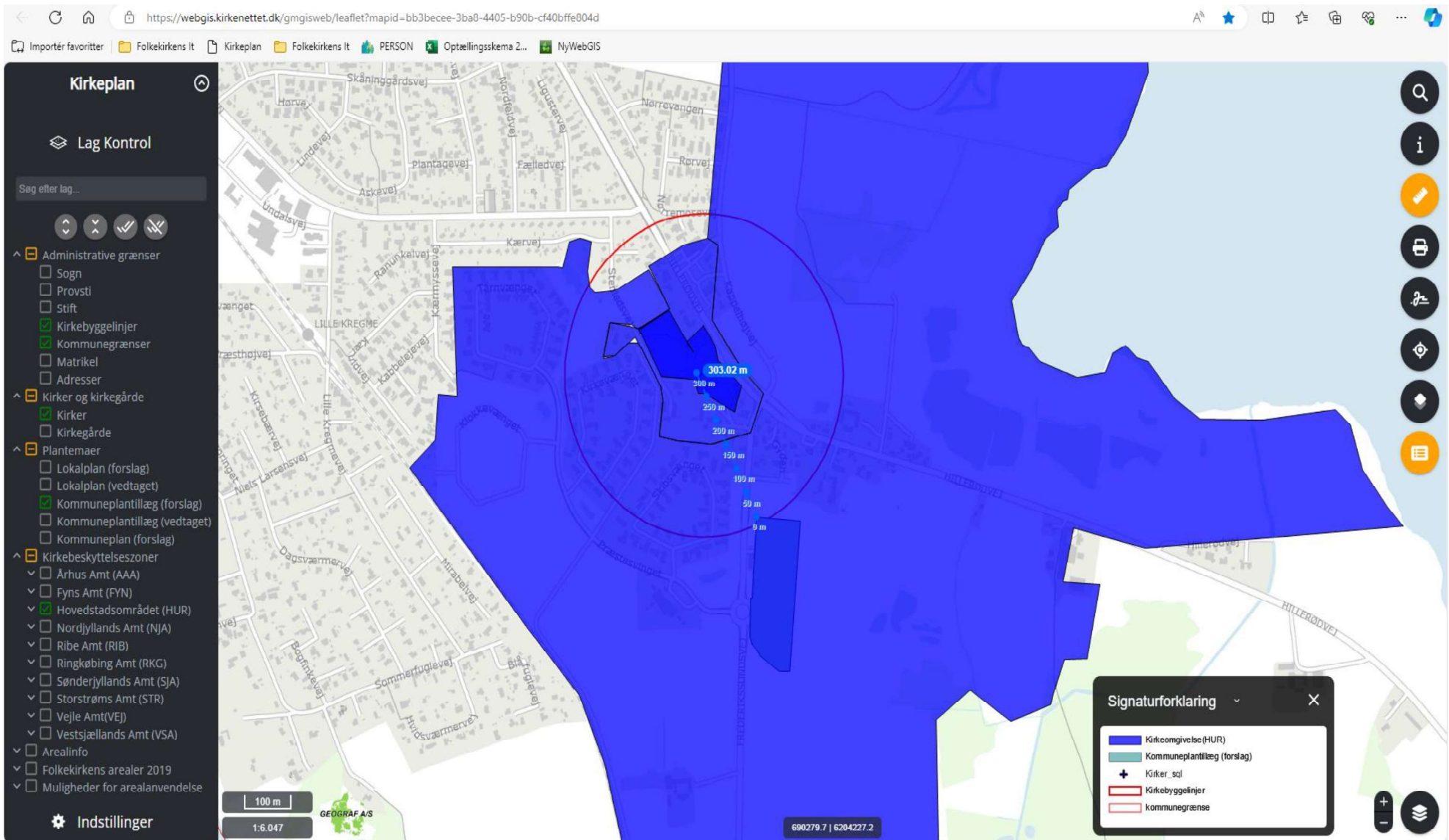

https://webgis.kirkenettet.dk/gmgisweb/leaflet?mapid=bb3becee-3ba8-4405-b90b-cf40bffe804d

Importér favoritter | Folkekirkens It | Kirkeplan | Folkekirkens It | PERSON | Optællingsskema 2... | NyWebGIS

### Kirkeplan

#### Lag Kontrol

Søg efter lag...

- Administrative grænser
  - Sogn
  - Provsti
  - Stift
  - Kirkebyggelinjer
  - Kommunegrænser
  - Matrikel
  - Adresser
- Kirker og kirkegårde
  - Kirker
  - Kirkegårde
- Plantemaer
  - Lokalplan (forslag)
  - Lokalplan (vedtaget)
  - Kommuneplantillæg (forslag)
  - Kommuneplantillæg (vedtaget)
  - Kommuneplan (forslag)
- Kirkebeskyttelseszoner
  - Århus Amt (AAA)
  - Fyns Amt (FYN)
  - Hovedstadsområdet (HUR)
  - Nordjyllands Amt (NJA)
  - Ribe Amt (RIB)
  - Ringkøbing Amt (RKG)
  - Sønderjyllands Amt (SJA)
  - Storstrøms Amt (STR)
  - Vejle Amt (VEJ)
  - Vestsjællands Amt (VSA)
- Arealinfo
  - Folkekirkens arealer 2019
  - Muligheder for arealanvendelse

Indstillinger

https://webgis.kirkenettet.dk/gmgisweb/leaflet?mapid=bb3becee-3ba8-4405-b90b-cf40bfe804d

Importér favoritter | Folkekirkens It | Kirkeplan | Folkekirkens It | PERSON | Optællingsskema 2... | NyWebGIS

### Kirkeplan

Lag Kontrol

Søg efter lag...

- Administrative grænser
  - Sogn
  - Provsti
  - stift
  - Kirkebyggelinjer
  - Kommunegrænser
  - Matrikel
  - Adresser
- Kirker og kirkegårde
  - Kirker
  - Kirkegårde
- Plantemaer
  - Lokalplan (forslag)
  - Lokalplan (vedtaget)
  - Kommuneplantillæg (forslag)
  - Kommuneplantillæg (vedtaget)
  - Kommuneplan (forslag)
- Kirkebeskyttelseszoner
  - Århus Amt (AAA)
  - Fyns Amt (FYN)
  - Hovedstadsområdet (HUR)
  - Nordjyllands Amt (NJA)
  - Ribe Amt (RIB)
  - Ringkøbing Amt (RKG)
  - Sønderjyllands Amt (SJA)
  - Storstrøms Amt (STR)
  - Vejle Amt (VEJ)
  - Vestsjællands Amt (VSA)
- Arealinfo
  - Folkekirkens arealer 2019
  - Muligheder for arealanvendelse

Indstillinger

225.04 m

200 m

150 m

100 m

50 m

06.38

100 m

1:6.047

690273.3 | 6204224

#### Signaturforklaring

- Lokalplan forslag
- + Kirker\_sql
- Kirkebyggelinjer
- kommunegrænse

**Til:** Frederiksværk Provsti (Frederiksvaerk.Provsti@km.dk)

**Fra:** Inge Askgaard (ingeaskgaard@hotmail.com)

**Titel:** Blistrup Sogn, nyt orgel,

**Sendt:** 07-03-2024 18:56

**Bilag:** SKM\_C224e24030719100 1.pdf; SKM\_C224e24030719110.pdf; SKM\_C224e24030719120.pdf;  
SKM\_C224e24030719121.pdf; SKM\_C224e24030719130.pdf; SKM\_C224e24030719131.pdf;  
SKM\_C224e24030719140.pdf;

Hermed sendes dokumenter i forbindelse med ansøgning om udvidelse af lånerammen angående sognets nye orgel.

Venlig hilsen  
Inge Askgaard

Blistrup Sogn  
Kirkevej 14 C  
3230 Græsted

Til Helsingør Stift  
Vor Frue Kloster  
Hestemøllestræde 3a  
3000 Helsingør

Blistrup den 7.3.2024

Vedr. Blistrup Kirkes nye orgel, udvidelse af lånerammen på stiftsmiddellån, sagsnr. 2019-4261-12

Det har vist sig, at det ikke vil være muligt at holde udgifterne inden for det bevilligede lån på kr. 5.300.000.

Siden ansøgning om og bevilling af lånet er såvel håndværker- som materialeudgifter steget betydeligt. Dertil er der nu - belært af erfaring - afsat flere midler til rådgiverbistand. Se bilag 1.

Desuden vil ændringer af orglet i henhold til den nyansatte organists ønsker, gøre det lettere at betjene det mere nutidigt og alsidigt. Det gælder ændringer i opbygningen samt et Setzeranlæg, bilag 2 og 3.

Gitteret bag piberne ønskes ændret efter forslag fra rådg. arkitekt og menighedsrådets ønsker. bilag 4.

Som et ekstra ønske fra organisten ønskes en Cymbelstjerne indsat i stedet for den elektroniske ditto i tilbuddet fra orgelbyggeren. Pris oplyst telefonisk fra orgelbygger.

Yderligere vedlægges rådg. arkitekt Peder Elgaards svar på Nationalmuseets skrivelse af 24.8.2023. bilag 8.

I håb om velvillig behandling af vores ansøgning om udvidelse af lånerammen fra kr. 5.300.000 til kr. 6.800.000 står vi gerne til rådighed ved ønske om yderligere uddybning af ansøgningen.

Venlig hilsen, på vegne af Blistrup Sogns Menighedsråd

Inge Askgaard  
formand

Bilag: Se vedlagte bilagsfortegnelse

Bilagsfortegnelse

Bilag 1 Samlet økonomioversigt

*Nedenstående oversigt omfatter udgifter ud over de tidligere bevilligede.  
(tallene i parentes henviser til den økonomiske oversigt)*

Orglet:

Bilag 2 (1.1) Setzeranlæg, tilbud

Bilag 3 anbefaling

Bilag 4 (1.6) Orgelgitter, tilbud

Bilag 5 Tegninger

Bygningsmæssige følgearbejder:

(3.1) Malerarbejde, detaljer på orgel, estimeret

(4.1) Ny belysning i tårnrum, estimeret

Bilag 6 (6.1) Kalkning af vægge og hvælv i tårnrum

(7.0) Smedearbejde til montage af radiatorer og eludtag, estimeret

(8.0) Stole som eksisterende til erstatning for nedtagne bænke, estimeret

(10.1) Ingeniørrådgivning VVS, estimeret

(10.2) Ingeniørrådgivning EL- og belysningsrådgiver, estimeret

Bilag 7 Tidsplan

Bilag 8 Arkitektens svar til Nationalmuseets skrivelse af 24.8.2023





**Organist Flemming Dreisig**

Gadekærvej 25,1.tv  
DK-2500 Valby  
Telefon: 24 62 11 12  
e-mail: <domorganist@yahoo.dk>

Indbygning af setzeranlæg til orglet i Blistrup Kirke – Frederiksværk Provsti

Ifølge originalt tilbud på orgel til Blistrup Kirke af 1/9-2022 fra Th. Frobenius & Sønner A/S udføres instrumentets registratur med *mekanisk* funktion. En til dels passende og naturlig løsning for et orgel af den skitserede størrelse og disposition – i alt fald når det gælder udførelsen af musiklitteraturen fra tidlige epoker frem til 1800-tallet. Betænker man tidshorisonten videre frem til i dag, udgør en ren mekanisk registratur en - som oftest - belastende udfordring for organisten. Den musikalsk nødvendige vekslen i klangfarver, og hermed den fortløbende ændrede indstilling af registertrækkene, lader sig kun gøre optimalt med tekniske spillehjælpemidler for hånden. Et setzeranlæg vil i Blistrup kirkes nye orgel være ønskeligt – ikke mindst nu, hvor projektet har undergået dispositionsændringer mod et klangligt mere universelt instrument. Det vil derfor være af helhedsmæssig betydning, at Blistrup kirkes orgel forsynes med det i tilbud af 25/8-2023 fra Th. Frobenius & Sønner A/S tilbudte setzeranlæg til gavn for solo, samspil, gudstjeneste som koncert. Med anbefaling om velvillig behandling fra myndighederne.

*Sjællands Odde, 27. september 2023*

*Flemming Dreisig*  
ekstern konsulent

# Orgelgitter

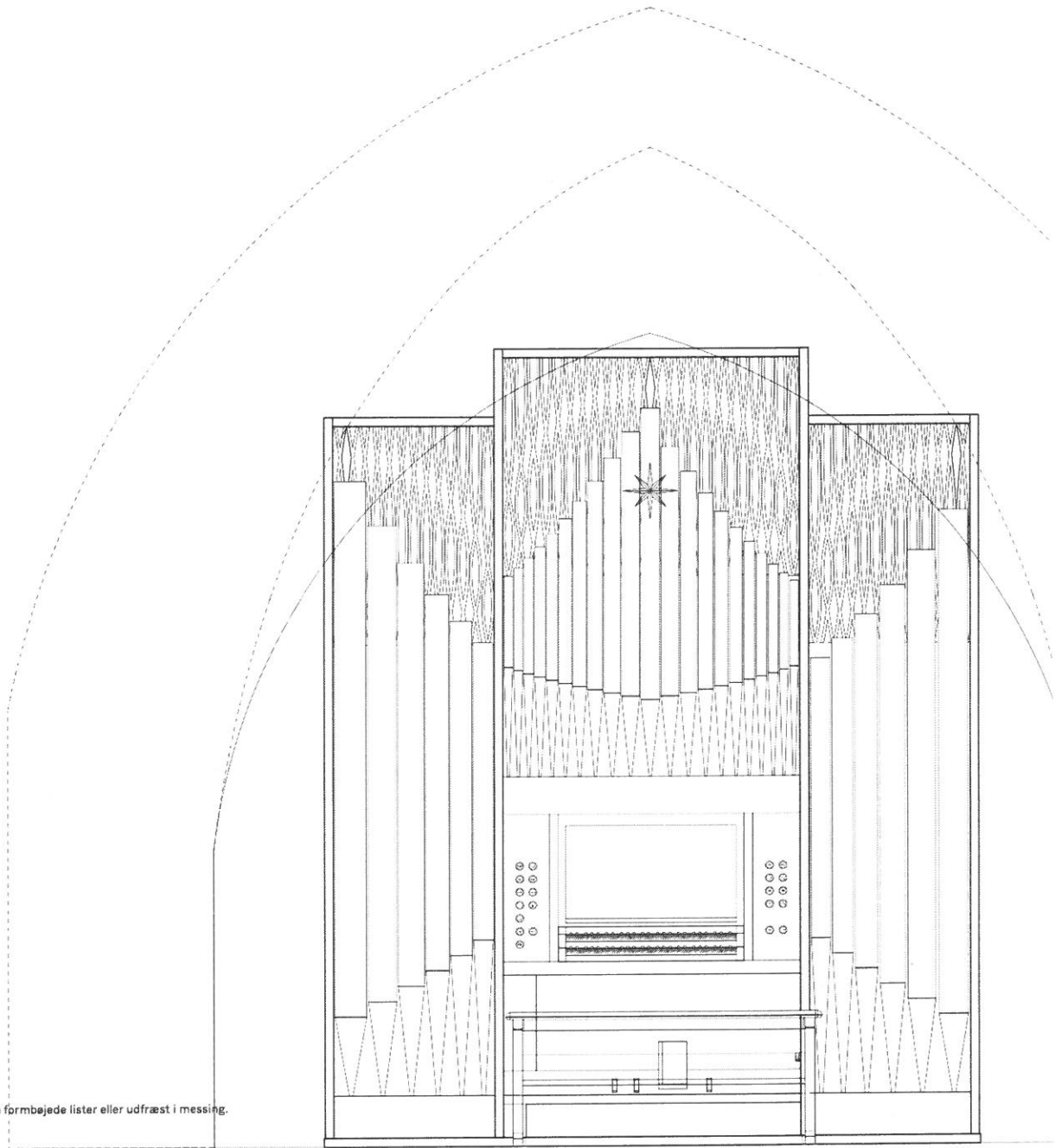

Skitse 1:20  
Gitter kan udføres som formbøjede lister eller udfræst i messing.

TIDSPLAN  
UDKAST 2

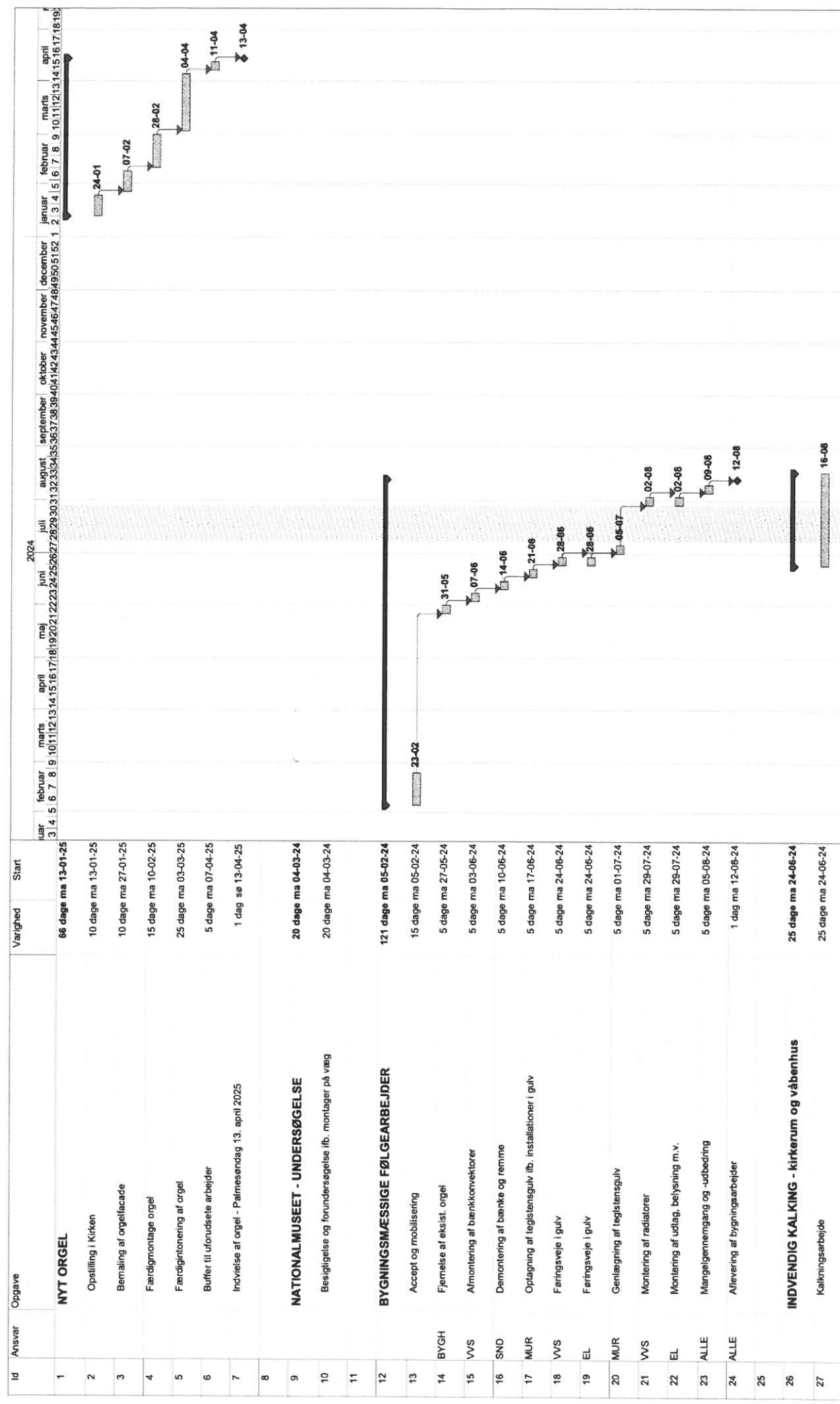

Side 1/3

København  
05.12.2023

Blistrup Sogns Menighedsråd  
Kirkevej 14C, Blistrup  
3230 Græsted  
Att. Menighedsrådsformand Inge Askgaard

Sag: 296  
Ref: PE

### Blistrup Kirke, nyt orgel – svar til Nationalmuseet

I henhold til Nationalmuseets skrivelse af 24.08.2023, besvares herunder de stillede spørgsmål til projektet.

#### Ad gulve og installationer

I tårnrummet fjernes bænkene samt den varmeinstallation med bænkkonvektorer der blev udført i 2015 – se vedlagte tegninger V01-A-radiatorplan og V04-snit og opstalt af bænkkonvektor og placering af rør under gulv.

Rørføringerne frem til de nye radiatorer udføres som en forlængelse af den eksisterende installation, med rørføring i dybde under gulv som eksisterende jf. ovennævnte tegning. Rørene placeres umiddelbart under teglstengulvet i den nyere opbygning herunder (undergulv). Se følgende foto fra projektet i 2015 / 2016:



Foto 1 - 2015

Elgaard Architecture A/S  
Rigensgade 11, 1. tv.  
1316 København K

+45 3315 4463  
elgaardarchitecture.com

Side 2/3

København  
05.12.2023



Foto 2 - 2015



Foto 3 - 2016

Elgaard Architecture A/S  
Rigensgade 11, 1. tv.  
1316 København K

+45 3315 4463  
elgaardarchitecture.com

Side 3/3

København  
05.12.2023

## Ad væghængte radiatorer

Projektet iagttager Nationalmuseets anvisninger for montage i fugerne i murværket og de forudgående undersøgelser. Som alternativ hertil vil det blive undersøgt om det er muligt at udføre en gulvmontage, således vægmontage undgås. Gulvmontage er et princip der blev udført ifb. istandsættelsen i 2015-2016 ifb. visse el- og belysningsinstallationer, og princippet herfor søges overført til radiatorerne i tårnrummet.

Endvidere bekræftes at nye løse stole udføres med koblingsbeslag, og at nuværende forhold fotodokumenteres inden arbejderne påbegyndes, forventeligt af arkitekturfotograf Karina Tengberg.

## Bilag

Tegning V01-A Radiatorplan, af august 2011

Tegning V04-snit og opstalt af bænkkonvektor og placering af rør under gulv, af august 2011

Med venlig hilsen



Peder Elgaard

Founding Partner, Director, Architect MAA

+45 26 70 85 84

[pe@elgaardarchitecture.com](mailto:pe@elgaardarchitecture.com)

**Til:** Frederiksværk Provsti (Frederiksvaerk.Provsti@km.dk)  
**Fra:** Inge Askgaard (ingeaskgaard@hotmail.com)  
**Titel:** Blistrup Sogn, nyt orgel  
**Sendt:** 11-03-2024 12:03  
**Bilag:** orgel ans.øget beviling 10.3.2024.docx; 290\_Ændret møblering af tårnrum 08.03.2024.pdf;

Vedrørende Blistrup Kirkes nye Orgel

Hermed fremsendes nye dokumenter til erstatning og tilføjelse til tidligere sendte af 7.3.2024:

Nyt følgebrev og bilagsfortegnelse af 7.3.2024  
Et ekstra bilag - nr. 9

Venlig hilsen  
Inge Askgaard

Blistrup Sogn  
Kirkevej 14 C  
3230 Græsted

Til Helsingør Stift  
Vor Frue Kloster  
Hestemøllestræde 3a  
3000 Helsingør

Blistrup den 10.3.2024

Vedr. Blistrup Kirkes nye orgel, udvidelse af lånerammen på stiftsmiddellån, sagsnr. 2019-4261-12

Det har vist sig, at det ikke vil være muligt at holde udgifterne inden for det bevilligede lån på kr. 5.300.000.

Siden ansøgning om og bevilling af lånet er såvel håndværker- som materialeudgifter steget betydeligt. Dertil er der nu - belært af erfaring - afsat flere midler til rådgiverbistand. Se bilag 1.

Desuden vil ændringer af orglet i henhold til den nyansatte organists ønsker, gøre det lettere at betjene det mere nutidigt og alsidigt. Det gælder ændringer i opbygningen samt et Setzeranlæg, bilag 2 og 3.

Gitteret bag piberne ønskes ændret efter forslag fra rådg. arkitekt og menighedsrådets ønsker. bilag 4.

Som et ekstra ønske fra organisten ønskes et luftdrevet Cymbelspil indsat i stedet for den elektrisk drevne ditto i tilbuddet fra orgelbyggeren. Pris oplyst telefonisk fra orgelbygger.

Yderligere vedlægges rådg. arkitekt Peder Elgaards svar på Nationalmuseets skrivelse af 24.8.2023. bilag 8 og 9.

I håb om velvillig behandling af vores ansøgning om udvidelse af lånerammen fra kr. 5.300.000 til kr. 6.800.000 står vi gerne til rådighed ved ønske om yderligere uddybning af ansøgningen.

Venlig hilsen, på vegne af Blistrup Sogns Menighedsråd

Inge Askgaard  
formand

Bilag: Se vedlagte bilagsfortegnelse



Bilagsfortegnelse

Bilag 1 Samlet økonomioversigt

*Nedenstående oversigt omfatter udgifter ud over de tidligere bevilligede.  
(tallene i parentes henviser til den økonomiske oversigt)*

Orglet:

Bilag 2 (1.1) Setzeranlæg, tilbud

Bilag 3 Anbefaling

Bilag 4 (1.6) Orgelgitter, tilbud og tegning  
og bilag 5

Bygningsmæssige følgearbejder:

(3.1) Malerarbejde, detaljer på orgel, estimeret

(4.1) Ny belysning i tårnrum, estimeret

Bilag 6 (6.1) Kalkning af vægge og hvælv i tårnrum

(7.0) Smedearbejde til montage af radiatorer og el-udtag, estimeret

(8.0) Stole som eksisterende til erstatning for nedtagne bænke, estimeret

(10.1) Ingeniørrådgivning VVS, estimeret

(10.2) Ingeniørrådgivning EL- og belysningsrådgiver, estimeret

Bilag 7 Tidsplan

Bilag 8 Arkitektens svar på Nationalmuseets skrivelse af 24.8.2023

Bilag 9 Arkitektens beskrivelser og visualiseringer

---

**Til:** Frederiksværk Provsti (Frederiksvaerk.Provsti@km.dk)  
**Cc:** Valby Sogns Menighedsråd (7435) (7435@SOGN.DK)  
**Fra:** Helsinge Sogns Menighedsråd (7434) (7434@SOGN.DK)  
**Titel:** VS: Anmodning om punkt på dagsordenen til PU-møde den 19 marts 2024  
**Sendt:** 11-03-2024 23:27  
**Bilag:** Ansøgning sammenlægning marts 2024.pdf; KAM forslag til procedure for sammenlægning af kirkekasserne.pdf;

Nu med begge vedhæftede dokumenter.

Mvh Allan Thomsen

---

**Fra:** Helsinge Sogns Menighedsråd (7434)  
**Sendt:** 11. marts 2024 23:25  
**Til:** Frederiksværk Provsti <frederiksvaerk.provsti@KM.DK>  
**Cc:** Valby Sogns Menighedsråd (7435) <7435@sogn.dk>  
**Emne:** Anmodning om punkt på dagsordenen til PU-møde den 19 marts 2024

Til Frederiksværk Provsti

Helsinge Sogns Menighedsråd og Valby Sogns Menighedsråd har besluttet sig for at ansøge om sammenlægning af de to menighedsråd med virkning fra den 1. december 2024. Menighederne har bakket op om ideen.

Vi fremsender hermed den nærmere ansøgning herom til behandling på PU's møde den 19. marts 2024.

Vi har arbejdet under tidspres, så beklageligvis er ikke alle bilag til ansøgningen klar endnu. Protokollerne fra de offentlige menighedsråd bliver først taget til efterretning på menighedsrådsmøder hhv. den 12. marts og 20. marts. Der er efter vores opfattelse tale om små formalia, da beslutningerne om sammenlægning er truffet af både menighedsråd og menigheder. Hovedparten af bilagene bliver eftersendt til provstiet den 13. marts 2024, og det sidste bilag bliver eftersendt den 21. marts.

Vi håber, at PU kan træffe beslutning på disse forudsætninger. Senest den 1. april skal biskoppen have vores ansøgning med en positiv indstilling fra PU, for at sammenlægningen kan blive en realitet.

En sammenlægning medfører også en sammenlægning af kirkekasserne. Vi har rådført os med KirkeAdministration, som har erfaring fra andre sammenlægninger. De har foreslået en løsning, som er enklest for menighedsrådene og indebærer, at der udarbejdes et samlet budget for 2025. Løsningen forudsætter dog, at provstiet tillader, at budgettet kan afleveres af det nye sammenlagte menighedsråd i december måned. Løsningen er nærmere beskrevet i vedhæftede mailkorrespondance. Vi nævner det allerede nu, så vi ikke kommer for sent i gang med den del af dialogen mellem PU og menighedsrådene.

Med venlig hilsen og  
på vegne af Helsinge Sogns Menighedsråd og Valby Sogns Menighedsråd

Allan Thomsen  
Formand  
Helsinge Sogns Menighedsråd  
E-mail til sognet: [7434@sogn.dk](mailto:7434@sogn.dk)  
Tlf. privat: 22569931

11. marts 2024

Biskoppen over Helsingør Stift  
via provsten og provstiudvalget i Frederiksværk Provsti

### **Ansøgning fra Helsinge Sogns Menighedsråd og Valby Sogns Menighedsråd om sammenlægning af de to menighedsråd**

Helsinge Sogns Menighedsråd og Valby Sogns Menighedsråd ansøger hermed om sammenlægning af de to menighedsråd (og dermed også kirkekasserne).

De to sogne har allerede et naturligt arbejdsfællesskab, idet vi deler præster i Helsinge-Valby Pastorat. Vi kan se yderligere gevinster ved en sammenlægning, da administration omkring økonomi og personale samt driften af de to kirkegårde kan forenkles. Det er også til begge menighedsråds fordel, at der kan vælges en model, hvor der samlet set ikke skal vælges helt så mange medlemmer til menighedsrådet.

Menighedsrådene ønsker ikke en sammenlægning af sognene.

Nærmere beskrivelse af menighedsrådenes ønsker til et sammenlagt menighedsråd:

- Vi ønsker, at der skal være 12 valgte medlemmer i det sammenlagte menighedsråd.
- Vi ønsker, at der skal vælges 9 medlemmer fra Helsinge Sogn og 3 medlemmer fra Valby Sogn.
- Vi ønsker at navnet bliver "Helsinge-Valby Sognes Menighedsråd".
- Vi ønsker, at der så vidt muligt bliver en kirkevæрге for hver kirke, men at der for tilfældets skyld også er mulighed for kun at have én kirkevæрге.
- Vi ønsker, at der kun skal være ét stående kirke- og kirkegårdsudvalg.
- Vi ønsker at sammenlægningen skal træde i kraft samtidig med den førstkommende nye valgperiode, dvs. den 1. december 2024.

Der har været afholdt offentlige menighedsmøder, og i begge sogne har menighederne stemt for en sammenlægning.

Følgende dokumentation eftersendes den 13. marts 2024:

- Helsinge Sogns Menighedsråds beslutning om sammenlægning (protokoller fra menighedsrådsmøder den 24. januar 2024 og 21. februar 2024).
- Valby Sogns Menighedsråds beslutning om sammenlægning (protokol fra menighedsrådsmøde den 20. februar 2024).

- Helsinge Sogns menigheds beslutning om sammenlægning (protokol fra menighedsmøde den 25. februar 2024).
- Valby Sogns menigheds beslutning om sammenlægning (protokol fra menighedsmøde den 3. marts 2024).
- Valby Sogns Menighedsråds behandling af resultatet af menighedsmødet den 3. marts 2024 (protokol fra menighedsrådsmøde den 12. marts 2024).

Følgende dokumentation eftersendes den 21. marts 2024:

- Helsinge Sogns Menighedsråds behandling af resultatet af menighedsmødet den 25. februar 2024 (protokol fra menighedsrådsmøde den 20. marts 2024).

Vi håber, at man vil se velvilligt på vores ansøgning.

Med venlig hilsen

Allan Thomsen  
Formand for Helsinge Sogns Menighedsråd

Anne Skovgaard Jensen  
Formand for Valby Sogns Menighedsråd

## Allan Thomsen

---

**Fra:** Solveig Spangsberg <SOSP@km.dk>  
**Sendt:** 1. februar 2024 12:53  
**Til:** Allan Thomsen; Lars Viggard  
**Cc:** kasserer3200@mail.dk; Louise Jørgensen  
**Emne:** SV: Planer om sammenlægning af menighedsrådene i Helsinge og Valby

Kære Allan.

Vi har lige været med i en tilsvarende øvelse for Stenløse og Veksø, så lidt erfaring har vi.

De 2 sogne har separate regnskaber til 31.12.23, og der behandles jo så bare 2 årsregnskaber af det fælles menighedsråd i stedet for 1.

Det fælles regnskab fortsætter på Stenløses CVR nummer, og da de fleste medarbejdere i forvejen var ansat i Stenløse, var løndelen enkel. Det kan jeg forstå på Philip også er tilfældet hos jer, og hvis I forbereder det ved at lade alle ansættelser i 2024 ske i Helsinge sogn, og i god tid flytter dem, der evt. er i Valby, så er det meste på plads lønmæssigt. Louise, jeres KAM lønmedarbejder vil kunne guide jer igennem den del, da hun lige har været det igennem med Stenløse og Veksø.

I skal have et nyt kassenummer. Det skal I aftale med provstiet, og det er vigtigt, at der søges i god tid, så der kan afleveres budget på det nye kassenummer.

Jeg har allerede aftalt med Brandsoft, at overflytningen af jeres regnskaber kommer til at ske torsdag d. 9. januar 25. – Så er der i hvert tilfælde reserveret en tid, da vi ellers kan risikere, at det bliver meget senere, og det dur ikke. (Skulle I ikke får brug for tiden, aflyser jeg den. Med Stenløse- Veksø måtte jeg have fat på Brandsofts chef for at få en acceptabel tid, og det kan vi jo ikke regne med virker hver gang) .

Der vil være noget omkring fakturering omkring skiftet, og ensretning af numre i den nye opsætning. Det skal Brandsoft guide jeres Kirkegårdsledere/gravere omkring, når tiden nærmer sig.

Vi udarbejder som udgangspunkt et budgetudkast for Helsinge, og tilretter det med Valbys budget ud fra en aftale med jer om, hvilke opdelinger og konti mv. der ønskes i det nye budget. Det I f.eks skal tage stilling til er, om man skal kunne udtrække et regnskab for hvert sogn, så der skal stedkoder på alt. (Det indikerer jo måske, at man ikke helt tror på sammenlægningen), eller der kun skal oprettes konti eller koder, hvor det skønnes mest relevant. Her tænker jeg primært på bygningsvedligeholdelse for bygninger, der tilhører og anvendes af det ene sogn. Løbende forbrug er jo "glemt" ved årets udgang, så at lave særskilte konti eller koder til det, er måske ikke relevant. Men det er jer, der skal finde ud af, hvad I har behov for, og derefter vende det med os, så vi kan forberede budgettet.

Budgettet kan afleveres på det nye kassenummer, når I har fået det, og provstiet har udmeldt på det nye nummer, - men det vil være en rigtig god ide, at I aftaler med provstiet, at budgettet bare skal være afleveret inden årets udgang. På den vis vil det være muligt, at det er det nye fælles menighedsråd, der godkender budgettet. I Stenløse-Veksø blev budgettet først afleveret midt i januar, fordi de først fik det nye kassenummer på det tidspunkt.

Når Brandsoft har åbnet det nye kontonummer i starten af januar skal budgettet manuelt indtastes på det nye kontonummer. Derfor behøver alle detaljer ikke være med i det afleverede budget. Bare tallene er korrekt fordelt på hovedformål/ indtægter/ udgifter/ løn - der jo er den del, der fremgår i det godkendte budget, så kan underformål og arter tilrettes, når budgettet oprettes på den nye Brandsoftkonto. Det er desværre ikke så genialt, at man kan kopiere tallene over på en ny konto.

Med venlig hilsen

Solveig Spangsberg

Administrationschef

Mobil 30 38 96 01 | Mail [sosp@km.dk](mailto:sosp@km.dk)



KIRKEADMINISTRATION  
ET SAMARBEJDE I FOLKEKIRKEN

Herlev Hovedgade 195C | 2730 Herlev | 38 27 10 00 | CVR 31812909 | GLN 5798000859913

[www.kirkeadministration.dk](http://www.kirkeadministration.dk)

Kirkeadministrations åbningstid er mandag -torsdag kl. 9-15.

---

**Fra:** Allan Thomsen <[allan@almsoethomsen.dk](mailto:allan@almsoethomsen.dk)>

**Sendt:** 1. februar 2024 10:42

**Til:** Lars Vigggaard <[LAV@km.dk](mailto:LAV@km.dk)>; Solveig Spangsberg <[SOSP@km.dk](mailto:SOSP@km.dk)>

**Cc:** kasserer3200@mail.dk

**Emne:** Planer om sammenlægning af menighedsrådene i Helsinge og Valby

Kære Lars og Solveig

Som I allerede har hørt fra Philip, arbejder menighedsrådene i Helsinge Sogn og Valby Sogn på en sammenlægning. Sammenlægningen gælder menighedsrådene og kirkekasserne. Vi forbliver to separate sogne, men det mener jeg ikke rigtig har nogen praktisk betydning i denne sammenhæng.

Valby MR er en lille kirkekasse, og vi har i forvejen fælles præstegårde, så jeg tænker ikke vi står over for store udfordringer med en sammenlægning. Noget arbejde og formalia kræver det selvfølgelig, så jeg vil høre om I har nogen erfaringer med, hvordan vi gør det nemmest.

Den største udfordring er nok, at sammenlægningen pga. det forestående MR-valg skal have virkning fra næste kirkeår (dvs. 1. december 2024) og ikke fra 1. januar 2025. Jeg synes jeg har læst mig frem til, at menighedsrådene skal lægge hver sit budget for 2025, hvorefter budgetterne bliver lagt sammen, når den organisatoriske sammenlægning er en realitet. Eller har I andre bedre gangbare forslag?

De bedste hilsner

Allan

Allan Thomsen

Formand

Helsinge Sogns Menighedsråd

E-mail til sognet: [7434@sogn.dk](mailto:7434@sogn.dk)

Tlf. privat: 22569931



## Jeanette Cesa Højland

---

**Fra:** Eva Tøjner Götke  
**Sendt:** 7. marts 2024 15:20  
**Til:** Alle provster i Helsingør Stift  
**Cc:** Annette Nordenbæk  
**Emne:** Bispe-portræt

Kære Provstekolleger, Cc Annette Nordenbæk

Jeg har før omtalt et portræt af Biskop Peter Birch.  
I andre stifter er disse portrætter blevet lavet i forbindelse med biskoppens 60 års fødselsdag.  
Nu har vi fundet en kunstner, der gerne vil påtage sig opgaven.  
Det drejer sig om Maria Wandel. Se hjemmeside: [www.mariawandel.dk](http://www.mariawandel.dk)  
Hun har malet et flot portræt af Bertel Haarder, bl.a.  
Billedet – såfremt det lykkes at realisere det – stiles efter at offentliggøres ved landemodet 2024.  
Formatet bliver ikke store som Rebels eller Johs. Johansens.

Økonomi:  
150.000 (ca. kunstneren vil melde tilbage vedr. pris inkl. Ramme)  
Forespørgslen her, om I som provster:  
1) Vil støtte initiativet?  
2) Vil støtte økonomisk fra PUK-kasserne?

Jeg ser frem til at høre fra jer.

Med venlig hilsen

*Eva Tøjner Götke*  
Domprovst i Helsingør domprovsti  
Præst i Helsingør Domkirke  
Tel. 24445599



---

**Til:** Frederiksværk-Vinderød Sogns Menighedsråd (9186) (9186@SOGN.DK)  
**Cc:** Mikael Juul Erthmann (mikael.erthmann@gmail.com), Sophie Juel (SOJUE@KM.DK), Svend Erik Nielsen (svend-erik-nielsen@outlook.dk), buch-jepsen@mail.dk (buch-jepsen@mail.dk)  
**Fra:** Frederiksværk Provsti (Frederiksvaerk.Provsti@km.dk)  
**Titel:** Til Regnskabsfører for Frederiksværk-Vinderød, Kartalsrapport 4 kv. 2023  
**Sendt:** 07-03-2024 12:21

Kære Menighedsråd/Børge Vestergaard

Tak for hurtig svar.

KAS-udskrift Sogneafdragsprofil (der ligger til grund for bevilling af afdrag) for 2022 er pr. 16.06.2021 hvor halvårlig afdrag er kr. 363.636,00. Da budget 2023 opstartes er det stadig denne KAS-udskrift som er tilgængelig hvorfor samme afdrag bevilliges for 2023.

Pr. 04.03.2022 lægges så en ny KAS-udskrift ud på Dataarkivet hvor afdragsprofilen er ændret til kr. 347.497,00.

Ifølge Stiftet er grunden til afdragsnedsættelsen, at der er et restbeløb mellem reelt optaget lån og det som var ansøgt.

Der er således ligeledes en diff. mellem betalt afdrag og bev. afdrag i 2022.

På vegne af PU, er det d.d. telefonisk aftalt med PU-formand Mikael Erthmann, at overskud på bev. til afdrag på Stiftslån 7397-2 Sognegård, fsv. angår R2022 samt R2023 ialt kr. 64.556,00 indbetales som ekstraordinært afdrag på lånet, senest april 2024.

Menighedsrådet bedes fremsende kvittering herfor til Provstiet.

Det godkendte endelige anlægsskema fastholdes herved med videreførte anlægsmidler til 2024 kr. 47.937,00 til inplementering og vedlæggelse i Regnskab 2023.

Med venlig hilsen

**Janni Holm Nielsen**

Provstisekretær

[JAHNI@km.dk](mailto:JAHNI@km.dk)

**Frederiksværk Provsti**

[Frederiksvaerk.Provsti@km.dk](mailto:Frederiksvaerk.Provsti@km.dk)

**Helsingør Stift**

[www.km.dk](http://www.km.dk)

---

**Til:** Frederiksværk Provsti (Frederiksvaerk.Provsti@km.dk)  
**Cc:** Svend Erik Nielsen (svend-erik-nielsen@outlook.dk), buch-jepsen@mail.dk (buch-jepsen@mail.dk)  
**Fra:** Frederiksværk-Vinderød Sogns Menighedsråd (9186) (9186@sogn.dk)  
**Titel:** Fra Regnskabsfører for Frederiksværk-Vinderød, Kartalsrapport 4 kv. 2023  
**E-mailtitel:** Sv: Til Regnskabsfører for Frederiksværk-Vinderød, Kartalsrapport 4 kv. 2023 (STPR F2: 2836045)  
**Sendt:** 07-03-2024 09:54

Kære Janni Holm Nielsen/Frederiksværk Provsti

Der blev afdraget samme beløb 694.993,04 kr. i 2022.

Med venlig hilsen  
Børge Vestergaard  
Frederiksværk-Vinderød Sogn

---

**Fra:** Frederiksværk Provsti <Frederiksvaerk.Provsti@km.dk>  
**Sendt:** 7. marts 2024 09:41  
**Til:** Frederiksværk-Vinderød Sogns Menighedsråd (9186) <9186@sogn.dk>  
**Cc:** Svend Erik Nielsen <svend-erik-nielsen@outlook.dk>; buch-jepsen@mail.dk <buch-jepsen@mail.dk>; Frederiksværk-Vinderød Sogns Menighedsråd (9186) <9186@sogn.dk>  
**Emne:** Til Regnskabsfører for Frederiksværk-Vinderød, Kartalsrapport 4 kv. 2023 (STPR F2: 2836045)

Kære Menighedsråd/Børge Vestergaard

Projekt 1 og 2 var anført korrekt "Anlægsmidler ifølge budget 2023" og skal derfor ikke ændres. Om det er ligningsmidler eller frie midler overført til anlæg gør ingen forskel, de skal anføres i samme kolonne.

Omkring afdrag på stiftsmiddellån 7397-2 bedes det oplyst hvad der blev afdraget i 2022.

Med venlig hilsen  
**Janni Holm Nielsen**  
Provstisekretær

[JAHNI@km.dk](mailto:JAHNI@km.dk)

**Frederiksværk Provsti**  
[Frederiksvaerk.Provsti@km.dk](mailto:Frederiksvaerk.Provsti@km.dk)

**Helsingør Stift**  
[www.km.dk](http://www.km.dk)

---

**Til:** Frederiksværk Provsti (Frederiksvaerk.Provsti@km.dk)  
**Cc:** Svend Erik Nielsen (svend-erik-nielsen@outlook.dk), buch-jepsen@mail.dk (buch-jepsen@mail.dk), Frederiksværk-Vinderød Sogns Menighedsråd (9186) (9186@SOGN.DK)  
**Fra:** Frederiksværk-Vinderød Sogns Menighedsråd (9186) (9186@sogn.dk)  
**Titel:** Sv: Fra Regnskabsfører for Frederiksværk-Vinderød, Kartalsrapport 4 kv. 2023  
**E-mailtitel:** Sv: Fra Regnskabsfører for Frederiksværk-Vinderød, Kartalsrapport 4 kv. 2023 (STPR F2: 2832607)  
**Sendt:** 06-03-2024 22:28

Kære Janni Holm Nielsen/Frederiksværk Provsti

Tak for godkendelsen.

Ved yderligere tjek af anlægsskemaet og anlægsarbejderne konstaterer vi desværre et par fejl.

Projekt 1 og 2 er fejlagtigt anført med bevilgede anlægsbeløb. De 2 projekter er i stedet af PU bevilget gennemført som tilførsel af egne frie midler. Det er tilrettet i anlægsskemaet. Det er kun teknisk - det giver ingen ændringer beløbsmæssigt.

På projekt 6, gæld stiftsmidler 7397-2 sognegård, er der ifølge PU's endelige bevillinger i budget 2023 bevilget 727.272 kr. Det faktiske afdrag udgør kun 694.993 kr. **Forskellen 32.279 kr. søges overført til driften.**

Disse tre ændringer fremsendes til godkendelse. Da regnskabet gerne skal færdiggøres til menighedsrådets møde den 13. marts, håber vi, at godkendelsen kan gennemføres administrativt straks af dig eller provsten til efterretning på førstkommende PU-møde.

Vi vedhæfter hele projektarket i excel og hertil PU-skemaet i pdf.

Kopi af mailen er fremsendt til underretning for formanden og kassereren.

Vi beklager fejlene og den ekstra ulejlighed, det forvolder.

Med venlig hilsen  
Børge Vestergaard  
regnskabsfører (vikar)  
Frederiksværk-Vinderød Sogn  
42551860

---

**Fra:** Frederiksværk Provsti <Frederiksvaerk.Provsti@km.dk>

**Sendt:** 5. marts 2024 15:45

**Til:** Frederiksværk-Vinderød Sogns Menighedsråd (9186) <9186@sogn.dk>

**Emne:** Sv: Fra Regnskabsfører for Frederiksværk-Vinderød, Kartalsrapport 4 kv. 2023 (STPR F2: 2832607)

Kære Menighedsråd/Børge Vestergaard

Tak for den fremsendte samarbejdsaftale mellem Frederiksværk-Vinderød og Melby sogne.

Med denne aftale (efter § 42 a) er det korrekt, alle indtægter og udgifter kan bogføres over konto 224020.

Forudsætningen for at anvende denne konto er, at **både** Frederiksværk-Vinderød **og** Melby sogn anvender denne konto til indbyrdes afregning **og** at de samlede indtægter og udgifter går i nul set under ét.

Det kræves ligeledes at alle deltagende sogne beskriver samarbejdet i "Forklaring til regnskabet". Det sogn som udfører samarbejdet skal ligeledes lave biregnskab for dette, som skal vedlægges, som bilag, til regnskabet.

Lønnen (eller løndel) konteres således over konto 182830 "Bruges hvis løn fra et biregnskab skal indarbejdes i kassens regnskab".

Ovenstående er efter aftale/vejledning med Revisor pr. d.d.

Skulle der være yderligere spørgsmål til ovenstående, er I/du naturligvis velkommen til at kontakte mig.

Med venlig hilsen  
**Janni Holm Nielsen**

Provstisekretær

[JAHNI@km.dk](mailto:JAHNI@km.dk)

**Frederiksværk Provsti**

[Frederiksvaerk.Provsti@km.dk](mailto:Frederiksvaerk.Provsti@km.dk)

**Helsingør Stift**

[www.km.dk](http://www.km.dk)

---

**Til:** Frederiksværk Provsti (Frederiksvaerk.Provsti@km.dk)  
**Fra:** Frederiksværk-Vinderød Sogns Menighedsråd (9186) (9186@sogn.dk)  
**Titel:** Fra Regnskabsfører for Frederiksværk-Vinderød, Kartalsrapport 4 kv. 2023  
**E-mailtitel:** Sv: Til Regnskabsfører for Frederiksværk-Vinderød, Kartalsrapport 4 kv. 2023 (STPR F2: 2830456)  
**Sendt:** 04-03-2024 16:58

Kære Janni Holm Nielsen

Efter ønske fremsendes herved samarbejdsaftale mellem Frederiksværk-Vinderød og Melby sogne.

Under aftalen har Frederiksværk-Vinderød Sogn overtaget 2 kirkenet maskiner med forpligtelse til at afholde fremtidige udgifter til udskiftning.

Ligeledes står Frederiksværk-Vinderød Sogn for fremtidige udgifter til kopiering og almindelige kontorholdsudgifter samt regnskabsførers og kordegns videreuddannelse. Der er ikke i forbindelse med aftalen overtaget personale.

Vi ser frem til afklaring af spørgsmålet vedrørende kontering af indtægten for samarbejdet. Hvis ikke vores tolkning af vejledningsteksten for konto 224020 er korrekt, vil vi være taknemmelig for yderligere uddybning.

Jeg har opfattet denne udgifts- og indtægtsføring på samme konto til imødegåelse af , at kirkeregnskabet totalt set ikke opskrues af mellemafregninger. Melby Sogn har modtaget og bogført ligningsindtægten og Frederiksværk-Vinderød Sogn bogfører udgifterne.

Med venlig hilsen  
Børge Vestergaard  
regnskabsfører (vikar)  
Frederiksværk-Vinderød Sogn

---

**Fra:** Frederiksværk Provsti <Frederiksvaerk.Provsti@km.dk>  
**Sendt:** 4. marts 2024 15:35  
**Til:** Frederiksværk-Vinderød Sogns Menighedsråd (9186) <9186@sogn.dk>  
**Emne:** Til Regnskabsfører for Frederiksværk-Vinderød, Kartalsrapport 4 kv. 2023 (STPR F2: 2830456)

Kære Menighedsråd/Børge Vestergaard

Da samarbejdet, så vidt jeg forstår det, alene omhandler kordegn og regnskabsfører funktioner er der jo ikke andre udgifter end lønomkostninger og det vil således gå ind under delt personale.

Men jeg vil meget gerne lige have mulighed for at undersøge denne fortolkning nærmere (højere oppe i systemet), hvorfor samarbejdsaftalen bedes fremsendt (jeg kan ikke se vi tidligere har modtaget denne).

Så snart jeg har ovenstående, vil jeg undersøge nærmere således at I kan få afsluttet Regnskab 2023 korrekt.

Med venlig hilsen

**Janni Holm Nielsen**

Provstisekretær

[JAHNI@km.dk](mailto:JAHNI@km.dk)

**Frederiksværk Provsti**

[Frederiksvaerk.Provsti@km.dk](mailto:Frederiksvaerk.Provsti@km.dk)

**Helsingør Stift**

[www.km.dk](http://www.km.dk)

---

**Til:** Frederiksværk Provsti (Frederiksvaerk.Provsti@km.dk), Claus Bøgelund Birch Hartvig (CLBH@km.dk)  
**Fra:** Frederiksværk-Vinderød Sogns Menighedsråd (9186) (9186@sogn.dk)  
**Titel:** Fra Regnskabsfører for Frederiksværk-Vinderød, Kartalsrapport 4 kv. 2023  
**E-mailtitel:** Sv: Til Regnskabsfører for Frederiksværk-Vinderød, Kartalsrapport 4 kv. 2023 (STPR F2: 2814254)  
**Sendt:** 23-02-2024 12:20

Kære Janni

Det er mig, der har angivet den anvendte bogføring. Det har jeg gjort ud fra vejledningen i artskontoplanen.

I artskontoplanen for 2024 på konto 224020 er der følgende vejledning:

**Kontoen anvendes til afregning af samarbejder mellem menighedsråd. Forudsætningen for at anvende denne konto er, at alle involverede menighedsråd anvender denne konto til den indbyrdes afregning, således at de samlede indtægter og udgifter går i nul set under ét. For menighedsrådet som har afholdt udgiften optages indtægten fra andre menighedsråd på denne konto (krediteres). For menighedsråd der betaler et andet menighedsråd for ydelsen, optages udgiften på denne konto (debiteres).**

Med baggrund i dette forstår jeg ikke provstiets svar af 22. februar 2024. Som jeg læser det, skal både udgiften til samarbejdet i Melby Sogns regnskab og indtægten i Frederiksværk-Vinderød Sogns regnskab posteres på konto 224020.

Kontoen 188810, der angives af provstiet har teksten

**Indbetaling af refusion vedrørende udlånt eller delt personale, hvor løn afholdes af denne kasse (intern afregning). Gælder også i tilfælde, hvor honorar er udbetalt som B-indkomst.**

Jeg mener ikke, at der er tale om udlånt eller delt personale. Regnskabsførers ansættelse er fuldt ud sket i og under Frederiksværk-Vinderød Sogn. Det er et samarbejde med samarbejdsaftale om, at, Frederiksværk-Vinderød Sogn har overtaget arbejdsopgaverne med regnskabsføring og personregisterføring m.v.

For at få disse poster specificeret i regnskabet er jeg enig i, at der kan angives underformål på 6400.

Ud fra ovennævnte bedes du angive, om kravet til ompostering i din mail fastholdes.

Med venlig hilsen

Børge

**Fra:** Frederiksværk Provsti <Frederiksvaerk.Provsti@km.dk>

**Sendt:** 22. februar 2024 15:22

**Til:** Claus Bøgelund Birch Hartvig <CLBH@km.dk>

**Cc:** Frederiksværk-Vinderød Sogns Menighedsråd (9186) <9186@sogn.dk>

**Emne:** Til Regnskabsfører for Frederiksværk-Vinderød, Kartalsrapport 4 kv. 2023 (STPR F2: 2814254)

Hej Claus

For at ta' det i rækkefølge:

"Det har vi konteret på: Artskonto 224020 Formål 6400".

Artskonto 224020 er en udgiftskonto - den eneste indtægt der må bogføres her er hvis der er sket fejlpostering og man skal tilbageføre/ompostere.

"Jeg er forholdsvis ny, og savner i den grad indsigt i på hvilket grundlag mange af vores rapporter og tal genereres."

Nu ved jeg ikke hvilken udbyder I bruger - men jeg har erfaring med at såvel Brandsoft som Skovbodata begge har nogle meget imødekommende supportafdelinger, som kan hjælpe dig her.

"Kvartalsrapporten her, viser som sådan ikke nogen indtægt på formål 64. De godt 191.000 er med i den samlede "indtægt/udgift" på formål 64. Der burde måske på alle formål være et delformål som bruges til at specificere direkte indtægter. Dette delformål kunne så bruges i kvartalsrapporten til at give det reelle tal for indtægter på samme måde som det virker på formål 5xxx for indtægter vedr. præsteboliger. Kræver nok en omprogrammering af kvartalsrapporten."

Grunden til at der ikke vises indtægt på formål 64 er at det er **artskonto** som definerer om det er indtægt eller udgift. Artskonto 188810 (Refusion for udlånt eller delt personale) er en indtægtskonto og det skal være her indtægten fra Melby skal bogføres. Formålsskonto definerer alene formålet og her kan man selv oprette delformål (de sidste 2 cifre). Dvs. hvis der indtægter bogføres på indtægtskonti kommer de ligeledes frem på kvartalsrapporten under indtægter.

"En lidt lignende udfordring finder jeg for den 25% lokalfinansieret præst vi har. Her fik vi sidste år (2023) tildelt midler fra Provstiet til at dække den udgift. Beløbet fremgår som indtægt i 2023 budgettet. Jeg kan ikke se noget sted i budget 2024, om vi automatisk får tilsvarende tildelt i 2024 i ligningen, eller er det noget der skal søges om år efter år? Jeg betaler hver måned en regning fra Helsingør Stift på de 25% løn. De bliver efter anvisning fra bl.a. revisor sat som udgift på artskonto 182820 formål 3300, mens "indtægten" går ind som ligning på almindelig drift. Herved får vi, som jeg ser det, en misvisende balance på formål 33 og artskonto 182820."

Lokalfinansieret præst er med i ligningsbeløbet som overføres hver md. med 1/12 fra Halsnæs kommune. Budgetlægningen står i selv for og så længe indtægter og udgifter stemmer, kan/må provstiet ikke blande sig. Lokalfinansieret præst kommer automatisk med hvert år og skal derfor ikke søges hvert år. Det er korrekt at udgiften skal på artskonto 182820 og formål 3300 og at indtægten får ind som ligning (det er det jo). Der kan/skal ikke være balance på hverken formål 33 eller artskonto 182820. Formålsskonti tjener jo alene overblikket for netop et specifikt formål. Artskonto 182820 er en udgiftskonto og kan således aldrig balancere.

"Undskyld mit lange svar og spørgsmål."

Du skal bestemt aldrig undskylde for at spørge. Hvis man ikke spørger, får man aldrig noget af vide:-)

Jeg har bestemt fået svar på mit spørgsmål og er desværre nødt til at bede dig ompostere således at indtægten fra Melby på delt personale flyttes fra (udgifts)konto 224020 og over til (indtægts)konto 188810.

[Når denne ompostering er foretaget, bedes du fremsende en ny kvartalsrapport.](#)

Jeg kan råde dig til at printe:

Artskontoplan  
Formålkontoplan inkl. vejledning

Disse finder du på FIN (FolkekirkensIntranet.dk) - Skabeloner - Økonomi. De ligger som nr. 2 og 4.

Hvis man er i tvivl om noget, specielt som ny, er det en god idé at forespørge hos anden regnskabsfører eller alternativt ringe til revisor og spørge.

Det er en ærlig sag at være ny - det har vi alle været og kirkeregnskab er ikke det letteste i verden.

Håber ovenstående forklaringer er brugbare for dig.

Med venlig hilsen  
**Janni Holm Nielsen**  
Provstisekretær

[JAHNI@km.dk](mailto:JAHNI@km.dk)

**Frederiksværk Provsti**  
[Frederiksvaerk.Provsti@km.dk](mailto:Frederiksvaerk.Provsti@km.dk)

**Helsingør Stift**  
[www.km.dk](http://www.km.dk)

---

**Til:** Frederiksværk Provsti (Frederiksvaerk.Provsti@km.dk)  
**Fra:** Claus Bøgelund Birch Hartvig (CLBH@km.dk)  
**Titel:** Fra Regnskabsfører for Frederiksværk-Vinderød, Kartalsrapport 4 kv. 2023  
**E-mailtitel:** Sv: Til Regnskabsfører for Frederiksværk-Vinderød, Kartalsrapport 4 kv. 2023 (STPR F2: 2813027)  
**Sendt:** 22-02-2024 10:27

Hej Janni

Det har vi konteret på:  
Artskonto 224020  
Formål 6400

Art: 224020 Menighedsråds-samarbejde 1						startsaldo	,00	
Dato	Bilagsnr	Formål	Projekt	Sted	Tekst	Moms	Beløb	Saldo
13-07-2023	690	6400			Samarbejdsaftale Melby		-31.847,76	-31.847,76
10-08-2023	838	6400			Samarbejdsaftale Melby		-31.847,76	-63.695,52
05-09-2023	944	6400			Samarbejdsaftale Melby		-31.847,76	-95.543,28
05-10-2023	1187	6400			Samarbejdsaftale m/Melby		-31.847,76	-127.391,04
06-11-2023	1386	6400			Samarbejdsaftale Melby		-31.847,76	-159.238,80
05-12-2023	1546	6400			Melby MR samarbejdsaftale		-31.847,76	-191.086,56
<b>Budgetteret beløb</b>								
<b>Difference beløb</b>								191.086,56
<b>Rest i procent</b>								

Jeg er forholdsvis ny, og savner i den grad indsigt i på hvilket grundlag mange af vores rapporter og tal genereres.

Kvartalsrapporten her, viser som sådan ikke nogen indtægt på formål 64. De godt 191.000 er med i den samlede "indtægt/udgift" på formål 64. Der burde måske på alle formål være et delformål som bruges til at specificere direkte indtægter. Dette delformål kunne så bruges i kvartalsrapporten til at give det reelle tal for indtægter på samme måde som det virker på formål 5xxx for indtægter vedr. præsteboliger. Kræver nok en omprogrammering af

kvartalsrapporten.

En lidt lignende udfordring finder jeg for den 25% lokalfinanseret præst vi har. Her fik vi sidste år (2023) tildelt midler fra Provstiet til at dække den udgift. Beløbet fremgår som indtægt i 2023 budgettet. Jeg kan ikke se noget sted i budget 2024, om vi automatisk får tilsvarende tildelt i 2024 i ligningen, eller er det noget der skal søges om år efter år? Jeg betaler hver måned en regning fra Helsingør Stift på de 25% løn. De bliver efter anvisning fra bl.a. revisor sat som udgift på artskonto 182820 formål 3300, mens "indtægten" går ind som ligning på almindelig drift. Herved får vi, som jeg ser det, en misvisende balance på formål 33 og artskonto 182820.

Undskyld mit lange svar og spørgsmål.

Håber du har fået svar på det du skulle bruge. Hvis ikke er du velkommen til at skrive eller ringe.

Venlig hilsen

Claus B. Hartvig  
Regnskabsfører

Frederiksværk-Vinderød og Melby Kirker  
Kirkegade 8  
3300 Frederiksværk  
Mail: clbh@km.dk  
Tlf. 3026 1162, man-tors 9-14

---

**Fra:** Frederiksværk Provsti <Frederiksvaerk.Provsti@km.dk>

**Sendt:** 22. februar 2024 09:58

**Til:** Claus Bøgelund Birch Hartvig <CLBH@km.dk>

**Emne:** Til Regnskabsfører for Frederiksværk-Vinderød, Kartalsrapport 4 kv. 2023 (STPR F2: 2813027)

Kære Claus

Tak for den fremsendte rapport.

Måske du lige kan hjælpe med hvor samarbejdet med Melby er indtægtsført i Frederiksværk-Vinderøds regnskab?

Med venlig hilsen

**Janni Holm Nielsen**

Provstisekretær

[JAHNI@km.dk](mailto:JAHNI@km.dk)

**Frederiksværk Provsti**

[Frederiksvaerk.Provsti@km.dk](mailto:Frederiksvaerk.Provsti@km.dk)

**Helsingør Stift**

[www.km.dk](http://www.km.dk)

---

**Til:** Janni Holm Nielsen (JAHNI@km.dk)

**Fra:** Claus Bøgelund Birch Hartvig (CLBH@km.dk)

**Titel:** Fra Frederiksværk-Vinderød, Kartalsrapport 4 kv. 2023



**E-mailtitel:** Fremsendelse af kvartalsrapport 4 kvartal 2023

**Sendt:** 20-02-2024 09:03

Ref. STPR F2: 2799916

Som ønsket, fremsendes hermed underskrevet kopi af Frederiksværk-Vinderød Sogns kvartalsrapport for 4. kvartal 2023.

Venlig hilsen

Claus B. Hartvig  
Regnskabsfører

Frederiksværk-Vinderød og Melby Kirker  
Kirkegade 8  
3300 Frederiksværk  
Mail: clbh@km.dk  
Tlf. 3026 1162, man-tors 9-14