

Dagsorden

Frederiksværk Provsti – Møder

PU FRV 20231128 - d. 28-11-2023 kl. 18:00 til 22:00

Deltagere: Sophie Juel, Annelise Bech, Carl Frederik Bruun, Ejvind Hartmund, Else Rosenlund Korsholm, Inge Askgaard, Mikael Juul Erthmann, Svend Erik Nielsen

Dagsorden indeholder LUKKEDE punkter, hvorfor disse ikke kan ses på den offentlige version af dagsorden/referat.

Mødepunkt	Referat
<p>1 - MR Endeligt budget 2024</p> <p>Kirkekassernes endelige budgetter fra Økonomiportalen til PUs behandling/godkendelse.</p> <p>Materiale udsendes separat til PU.</p> <p>Sager: Budget FRV 2024 (2023 - 677)</p> <p>Bilag: Aktdokument</p>	
<p>2 - PUK kvartalsrapport 3. kv. 2023</p> <p>PUK kvartalsrapport 3. kvartal 2023 inkl. Kirkeskoletjenesten og Områdeorganistordningen.</p> <p>Materiale udsendes separat til PU.</p> <p>Sager: Regnskab - FRV 2023 Kvartalsrapporter (2023 - 3763)</p> <p>Bilag: Aktdokument</p>	
<p>3 - Græsted MR - Ansøger konvertering til istandsættelse af udlejet bolig</p> <p>Brev af 09 10 2023. Græsted MR ansøger</p>	

konvertering til istandsættelse af udlejemobil.

Fra ansøgning:

"Idet en af lejlighederne tilhørende Græsted Menighedsråd er fraflyttet og trænger til istandsættelse ansøges hermed om at konvertere følgende beløb til projektet:

Anlægsmidler til nyt altertæppe kr. 47.500

Rest beløb Nye tagrende på østfløj kr. 28.375

Fra gammel anlægsramme kr. 16.100

I alt kr. 91.975"

Totalbeløb for istandsættelsen fremgår som kr. 111.881, hvoraf kr. 19.906 ønskes som restfinansiering fra Frie midler.

Projektbeskrivelse er vedlagt.

Sager:

Regnskab - Konvertering og overførsel 5% m.m. - Græsted MR (2018 - 39592)

Regnskab - Konvertering og overførsel 5% m.m. - Græsted MR (2018 - 39592)

Bilag:

Ansøgning om konvertering, Frederiksværk Provstiudvalg - konvertering, Konvertering

4 - Søborg MR - Ansøger dækning for Reparation af kloak

Brev af 31 10 2023. Søborg MR ansøger dækning af udgifter for reparation af graverboligens kloak.

Kloakken i graverboligen har været angrebet af rotter og måtte akut repareres. Efter flere dage at have fanget rotter, i første omgang 8 styk, blev Nordkysten rekvireret for at inspicere kloakken, hvilket er baggrunden for at fakturaen indeholder udgift til TV inspektion. Undersøgelsen viste brud på vandlåsen i brønden, hvorfor vandlås og brønd måtte udskiftes.

Der blev indhentet to tilbud og det billigste blev valgt. Udgiften er betalt. Der søges om dækning af afholdt udgift til reparation kr. 49.533,13.

Sager:

Regnskab - Konvertering og overførsel 5% m.m. - Søborg MR (2018 - 11764)

Bilag:

Ansøgning om dækning af udgifter til reparation af kloak via §7a midler., Kloak,graverbolig,oktober 2023, VS: Skader

og prisoverslag, bygaden 33,
Tilbud,kloak,Hansen vvs,
Faktura,Nordkysten,kloak,2023

5 - Søborg MR - Dendrokronologisk undersøgelse i kirken

Mail af 08 11 2023. Søborg MR ansøger ad tjenestevejen tilladelse til dendrokronologisk undersøgelse af kirkens egetræstømmer i forbindelse med et forskningsprojekt om Søborg borgruin og Kirke (forankret på Museum Nordsjælland). Der er ønske om at udføre en dendrokronologisk undersøgelse af den romanske teglkirkes tagværk over skibet samt af et bjælkelag i kirkens unggotiske tårnoverdel.

En dendrokronologisk undersøgelse af tømmer er grundlæggende en undersøgelse af træets årringe, hvis indbyrdes afstand kan anvendes som dateringsredskab. Undersøgelsen skal i Søborg Kirke rettes mod skibets tagkonstruktion og bjælkelag i tårnets mellem og klokkestokværk. For at foretage undersøgelsen skal der på en række diskrete steder udtages prøver fra tømmeret. Dette gøres med et hult bor med diameter på 12 mm, der kun efterlader minimale spor, som alene er synlige fra loftsrummet. Undersøgelsen skal udføres i samarbejde med Nationalmuseets dendrokronologiske laboratorium, der har stor erfaring med at udtage prøverne så diskret som muligt. Det forventes at der skal udtages 15-20 prøver.

Forskningsprojektet, der er forankret på Museum Nordsjælland, involverer forskere på en række offentlige og private aktører, herunder fra Nationalmuseet, Aarhus Universitet og Over Byen Arkitekter.

Sager:
Søborg kirke - Dendrokronologisk undersøgelse af middelalderligt egetømmer (2023 - 32290)

Bilag:
Dendrokronologi i Søborg Kirke

6 - PU-deltagelse på LM fyraftensmøder - Godtgørelse

Til hvert LM fyraftensmøde kan aftales deltagelse af

et PU medlem iht. tidl. PU beslutning af 28 10 2021.

Beslutning om godtgørelse.

Sager:

Samarbejde FRV - LM Personalekonsulent
aftale 2023 (2022 - 8120)

Bilag:

Aktdokument

7 - Ramløse-Annisse MR - Istandsættelse af Ramløse præstegård

Den totale istandsættelse omfattes af hhv.:

Istandsættelse indvendig samt tag.
Energioptimering af boligen.

Bilag til behandling på dette møde vedrører kun delen for "Istandsættelse indvendig samt tag".

Vedr. Istandsættelse indvendig samt tag:

Provsten har d. 10 11 2023 erindret Ramløse Annisse MR om fremsendelse af revideret projekt/budget m.v. for Ramløse præstegård Istandsættelse indvendig samt tag.

D. 15 11 2023 er modtaget revideret projekt og budget for Indvendig istandsættelse samt tag.

Sager:

Ramløse præstegård - istandsættelse (2023 - 17679)

Ramløse præstegård - istandsættelse (2023 - 17679)

Bilag:

Delreferat fra møde PU FRV 20231024,
Ramløse præstegård, istandsættelse -
revideret skitseforslag,
433.001 Ramløse præstebolig skitseforslag
20231010,
433.001 Ramløse præstebolig skitseforslag
BD20231010,
433.001 Ramløse præstebolig skitseforslag
TP20231010

8 - Ladestandere på kirkers p-pladser - Resultat af Stiftets undersøgelse

Brev af 26 10 2023. Helsingør Stift fremsender resultat af undersøgelse om offentlige p pladser i provstiet.

Opsættelse af el ladestandere er relevant for kirkerne i Frederiksværk, Vinderød, Kregme, Ølsted, Torup, Lynæs, Tibirke og Villingerød.

PU skal tage stilling til processen omkring etablering af el ladestandere i sognene, herunder den økonomiske proces samt eventuelt etablering af ledningsføring og bi målere ved alle præsteboliger.

Sager:

Ladestandere - Helsingør Stift - Undersøgelse af antal offentlige parkeringspladser ved kirker og sognegårde FRV (2023 - 21710)

Bilag:

Aktdokument, Frederiksværk provsti - el-ladestandere ved kirken

9 - Opfølgning på formandsmøde

Provstiets understøttelse af MR valg 2024.

Sager:

MR-Formandsmøder - Frederiksværk provsti (2018 - 31792)

Bilag:

Referat FORMANDSMØDE november 2023

10 - Høring - Vedr. udkast til fravigelse af lov om ligebehandling stillinger som præst, forkynder m.v. i trossamfund udenfor folkekirken

Brev af 13 11 2023. Kirkeministeriet fremsender høringsbrev vedr. "Udkast til ny bekendtgørelse om fravigelse af lov om ligebehandling af mænd og kvinder med hensyn til beskæftigelse m.v. for så vidt angår stillinger som præst, forkynder m.v. i trossamfund udenfor folkekirken".

Høringsfristen er 11 12 2023.

Sager:

Høring - Udkast til ny bekendtgørelse om fravigelse af lov om ligebehandling m.v. ifm. stillinger som præst, forkynder m.v. i trossamfund udenfor folkekirken - FRV (2023

- 33132)

Bilag:

Høring om udkast til ny bekendtgørelse om fravigelse af lov om ligebehandling af mænd og kvinder med hensyn til beskæftigelse m.v. for så vidt angår stillinger som præst, forkynder m.v. i trossamfund udenfor folkekirken, Udkast til ny bekendtgørelse, Høring vedr. udkast til ny bekendtgørelse, Høringsliste

14 - Status - Efter Energitjenestens gennemgang af udvalgte bygninger i 2022

Orienteringspunkt:

Mail af 10 10 2023. Provsten har med frist 01 11 2023 bedt alle menighedsråd om tilbagemelding med status på, hvor langt man er i arbejdet med energioptimering, og/eller om der er udfordringer der forhindrer arbejdet.

Sager:

Energigennemgang udvalgte bygninger 2022
FRV (2022 - 6330)

Energigennemgang udvalgte bygninger 2022
FRV (2022 - 6330)

Energigennemgang udvalgte bygninger 2022
FRV (2022 - 6330)

Energigennemgang udvalgte bygninger 2022
FRV (2022 - 6330)

Energigennemgang udvalgte bygninger 2022
FRV (2022 - 6330)

Bilag:

Aktdokument, Oversigt. Forslag til besparelser og CO2-reduktioner.
Frederiksværk Provsti, Sv Til alle MR - Status på energioptimering (STPR F2 2608216), Sv Til alle MR - Status på energioptimering (STPR F2 2608216), Energioptimering

15 - Kregme MR - Køb af ejendom mhp. ny sognegård

Orienteringspunkt:

Kregme MR Køb af ejendom mhp. ny sognegård.
Provsten har godkendt Kregmes tilrettede købsaftale, sag 2023 3274.

(ingen bilag)

Sager:

Kregme MR - Køb af ejendom mhp. ny sognegård (2023 - 32740)

Bilag:

Godkendelse af køb, Revideret købsaftale

16 - Referater fra Stiftets konsulentrunder i september 2023

Orienteringspunkt:

Referater fra Stiftets konsulentrunder i september 2023 vedr. kirkerne i hhv. Gilleleje, Mårum samt Ølsted.

Sager:

Konsulentrunder for nye kirkerenoveringer samt andre bygninger 2023 - FRV (2023 - 1967)

Konsulentrunder for nye kirkerenoveringer samt andre bygninger 2023 - FRV (2023 - 1967)

Konsulentrunder for nye kirkerenoveringer samt andre bygninger 2023 - FRV (2023 - 1967)

Bilag:

Referat fra møde i Ølsted Kirke den 26. september 2023, Referat fra møde i Mårum Kirke den 26. september 2023, Referat fra møde i Gilleleje Kirke den 26. september 2023, SKM C250i23100208520

17 - Årshjul 2024 opdateret

Orienteringspunkt:

Sager:

PU FRV - PU-mødeplaner og Økonomiske tidsplaner (2018 - 16003)

Bilag:

Aktdokument, Årshjul - 2024 - visuel v. 1.6, MR Økonomisk tids og fristplan v. 1.1

18 - Høring af Ølsted MR - Forslag til kommuneplantillæg nr. 5

Orienteringspunkt:

Mail af 27 10 2023. Helsingør Stift har sendt høringsmail til Ølsted MR og kgl. bygningsinspektør, med frist for bemærkninger d. 12 12 2023, ifm. forslag til kommuneplantillæg nr. 5 fra Halsnæs kommune uagtet at man fra kommunens ikke finder forslaget relevant mht. kirkebyggelinjer idet en del af projektområdet befinder sig inden for kirkebyggelinjen fra Ølsted kirke.

Sager:

Høring - Forslag til kommuneplantillæg nr. 5, Akelejevej Ølsted FRV (2023 - 31236)

Bilag:

Aktdokument, Forslag til KPtillæg 5 - Akelejevej Ølsted, Skærbillede kirkebyggelinjer Akelejevej - Ølsted kirke

19 - Udbetalt fra Etablering udvikling m.v. i provstiet

Orienteringspunkt:

Mail af 01 11 2023. Tibirke MR har fremsendt opgørelse for Bibelfortællinger kr. 24.223,46. Beløbet er overført til kirkekassen. På PU mødet 28 03 2023 blev godkendt tilskud på op til kr. 25.000.

Sager:

PUK pulje - Udvikling og Etablering m.v. i provstiet (2018 - 8760)

Bilag:

VS samlet regnskab for Bibelfortællinger

20 - Eventuelt

Oprettede licenser til PU medlemmerne.
Provstiet har oprettet licens til de læge PU medlemmer.

Benyttelse af nye KM mail.

Blank sagsakt sag 2023 677 Budget 2024

Blank sagsakt sag 2023 3763 Regnskab FRV 2023 Kvartalsrapporter

Til: Frederiksværk Provsti (Frederiksvaerk.Provsti@km.dk)
Fra: Oda Marie Frederiksen (ODFR@KM.DK)
Titel: Ansøgning om konvertering
Sendt: 09-10-2023 11:40
Bilag: Frederiksværk Provstiudvalg - konvertering.pdf;

Til Frederiksværk Provstiudvalg

Vedhæftet ansøgning om konvertering af anlægsmidler.

Venlig hilsen
Oda Frederiksen
Kordeg
Græsted Kirke

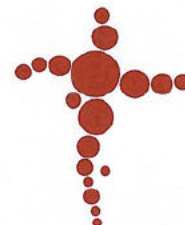

Græsted Kirke

Græsted Stationsvej 1 A
3230 Græsted
www.graested-kirke.dk

Frederiksværk Provstiudvalg
Frederiksborgvej
3200 Helsingør

Græsted 9. oktober 2023

Konvertering af anlægsmidler

Idet en af lejlighederne tilhørende Græsted Menighedsråd er fraflyttet og trænger til istandsættelse ansøges hermed om at konvertere følgende beløb til projektet:

Anlægsmidler til nyt altertæppe kr. 47.500

Rest beløb Nye tagrende på østfløj kr. 28.375

Fra gammel anlægsramme kr. 16.100

I alt kr. 91.975

Derudover ønskes restfinansiering af frie midler.

Projektbeskrivelse vedlagt

Venlig hilsen
Græsted menighedsråd

Britta Jensen
formand

Græsted kirke

Projekt: Renovering af udlejnings lejlighed i Østfløj

Gulve i stue og værelser på 1.sal, samt trappe – slibning og behandling med lud og vokssæbe	kr. 17.175
Køkken – udskiftning af bordplader på tilsammen 460cm + udskæring til vask	kr. 24.486
Badeværelse:	
VVS: lev og montering af møbelpakke, indhold. Vask og underskab	
Lev og montering af håndvaskebatteri, samt nyt afløbsrør	
Lev og montering af ny køkkenvask i rustfri stål	
Lev og montering af køkkenvaskbatteri, inklusiv ny lukkehane	kr. 14.038
Glarmester: udskiftning af væg til bruser	kr.11.875
Elektriker: udskiftning af væg og loftslamper, samt ventilator	kr. 4.625
Maler: maling af vægfliser	kr. 4.375
maling af radiator	kr. 1.100
Entre: rensning af cementgulv og lægning af gulvfliser	kr. 11.207
Maling af loft, samt udskiftning af filt på loft	kr. 1.563
1.sal: maling af vægge i 2 værelser og rapos	kr. 8.687
Maling af vinduer med forsatsruder og døre + badeværelsevindue	kr. 12.750
	I alt kr. 111.881

Til finansiering af det søger vi konvertering af følgende:

Fra gammel anlægsramme	kr. 16.100	
Fra anlæg: Nye tagrender på Østfløj – rest	kr. 28.375	
Anlægsmidler til Altertæppe	kr. 47.500	I alt kr. 91.975
Rest finansiering af frie driftsmidler	kr. 19.906	

Der vil også komme udgifter til rengøring

	A	B	C	D	E
1	Græsted sogn, Gribskov Kommune	2023			
2					
3	<i>P 2 Udskiftning af tagrender på udlejningsboliger</i>				
4	Formål i budgettet	8800			
5	Videreførte midler tidligere år:	90.000			
6	Anlægsbevilling ifølge budget 2023:	-			
7	Hævede opsparinger:	-			
8	Hjemtagne lån:	-			
9	Tillægsbevillinger:	-			
10	PU-godkendt tilførsel fra frie midler	-			
11	PU-godkendt tilførsel fra andre anlægsprojekter	-			
12	Eksternt tilskud:	-			
13	Midler til rådighed i 2023:	90.000			
14	Regnskab for 2023 (forbrug):	61.625			
15	Gennemførte opsparinger inkl. renter:	-			
16	Betalte afdrag:	-			
17	PU-godkendt overførsel til drift	-			
18	PU-godkendt overførsel til andre anlægsprojekter	-			
19	Forbrug i alt i 2023	61.625			
20					
21	Resultat af afsluttede anlægsarbejder:	28.375			
22					
23	Videreførte anlægsmidler til 2024:	0			
24					
25	Er anlægsprojektet afsluttet i 2023?				

Til: Frederiksværk Provsti (Frederiksvaerk.Provsti@km.dk)
Fra: Oda Marie Frederiksen (ODFR@KM.DK)
Titel: Konvertering
Sendt: 30-10-2023 12:04

Til Frederiksværk Provstiudvalg

Herved en supplerende bemærkning til vores ansøgning om konvertering af anlægsmidler.

Restbeløb Nye tagrende på østfløj kr. 28.375

Blikkenslageren vurderede at skotrender på kvistene ikke var nødvendig at udskifte , som var vurderet med i syn 2021

Derfor dette lidt store restbeløb.

Venlig hilsen
Græsted menighedsråd
Britta Jensen
formand

Til: Frederiksværk Provsti (Frederiksvaerk.Provsti@km.dk)
Cc: SØB ks Linda Andersen (lia4@hotmail.dk), Lars Viggard (LAV@km.dk)
Fra: Torben Jensen (tje@seges.dk)
Titel: Ansøgning om dækning af udgifter til reparation af kloak via §7a midler.
Sendt: 31-10-2023 07:47
Bilag: Kloak,graverbolig,oktober_2023.docx; VS: Skader og prisoverslag.eml; bygaden 33.png; Tilbud,kloak,Hansen_vvs.pdf; Faktura,Nordkysten,kloak,2023.pdf;

Til Frederiksværk Provsti

Vedlagt ansøgning om dækning af udgifter til reparation af kloak via §7a midler med bilag.

Venlig hilsen

Torben Jensen

Søborg Sogns Menighedsråd, Bygaden 40, Søborg, 3250 Gilleleje

Frederiksværk Provsti
Frederiksborgvej 4, st.
3200 Helsingør

Søborg, den 30. oktober 2023

Ansøgning om 5 % midler (§ 7a, stk.2) til dækning af uforudset udgift til reparation af kloak i graverboligen, Bygaden 33, Søborg

Kloakken i graverboligen har været angrebet af rotter og måtte akut repareres. Efter at graver Lars Christensen gennem flere dage havde fanget rotter, i første omgang 8 styk, blev Nordkysten rekvireret for at inspicere kloakken, hvilket er baggrunden for at fakturaen indeholder udgift til TV-inspektion. Undersøgelsen viste brud på vandlåsen i brønden, hvorfor vandlås og brønd måtte udskiftes.

Der blev indhentet to tilbud (bilag vedlagt) og det billigste blev valgt. Udgiften er afholdt og fakturaen (vedlagt) er betalt.

Der søges om dækning af nedenstående beløb

Udgift til reparation af kloak

Udgift ifølge faktura fra entreprenørfirmaet Nordkysten

kr. 49.533,13

Kontaktpersoner

Hvis der er spørgsmål til ovenstående, kan følgende medlemmer af menighedsrådet kontaktes:

Kirkevæрге Henrik Larsen, tlf.: 22183374, E-mail: krigsagergaard2002@gmail.com

Formand Torben Jensen, tlf.: 20785894, E-mail: tje@seges.dk

Venlig hilsen

På vegne af Søborg Sogns Menighedsråd

Torben Jensen
Formand

Bilag:

Tilbud, Nordkysten

Tilbud, Hansen VVS

Faktura, Nordkysten

Til: tje@seges.dk (Torben Jensen)
Fra: Torben Jensen (tje@seges.dk)
Titel: VS: Skader og prisoverslag
Sendt: 31-10-2023 07:42
Bilag: image001.jpg; bygaden 33.png;

Fra: Ole Kaspersen <olka@nordkysten.dk>
Sendt: 8. august 2023 12:28
Til: l.pc@tdcadsl.dk
Emne: Skader og prisoverslag

Hej Lars

Tak for snakken.

Hvis du kigger på tegningen, er der rotter oppe ved den gamle køkkenbrønd, som skal udskiftes samt et par meter rør.

Rottespærren sætter jeg ved der hvor der står B1

Som lovet en pris for os 🤝

I prisen:

Mandskab og maskine
Nye brønd plus dæksel.
Samt rør og fittings
Rottespærre
Reetablering af berørte arealer

Pris: 43.742,5.- kr.incl.moms.

Med venlig hilsen

Ole Kaspersen

Projektleder

Direkte: +45 23 21 39 32

Email: olka@nordkysten.dk

Entreprenørfirmaet Nordkysten A/S

Pårupvej 183 – 185

3250 Gilleleje

Tlf: +45 48 30 00 65



Pårupvej 183 - 185, 3250 Gilleleje
Cvr DK 26862930

Ansvarligt, troværdigt og løsningsorienteret samarbejde
nordkysten · dk



KVL
ISO 9001 Kvalitetsledelse

3.6.4 Kontrolplan for reparations- og renoveringsprojekter Kloak

Procedure
Dokument nr.: 3.6.4
Dokumentansvarlig: -
Godkender: -
Versions nr.: 4.0
Filnavn: Dokument i Dokument 1
Gyldig fra: 08-02-2012 08:19
Side 2 af 2

Ved udførelse uden projekttegning, udføres:
beskrivelse / tegning / skitse :

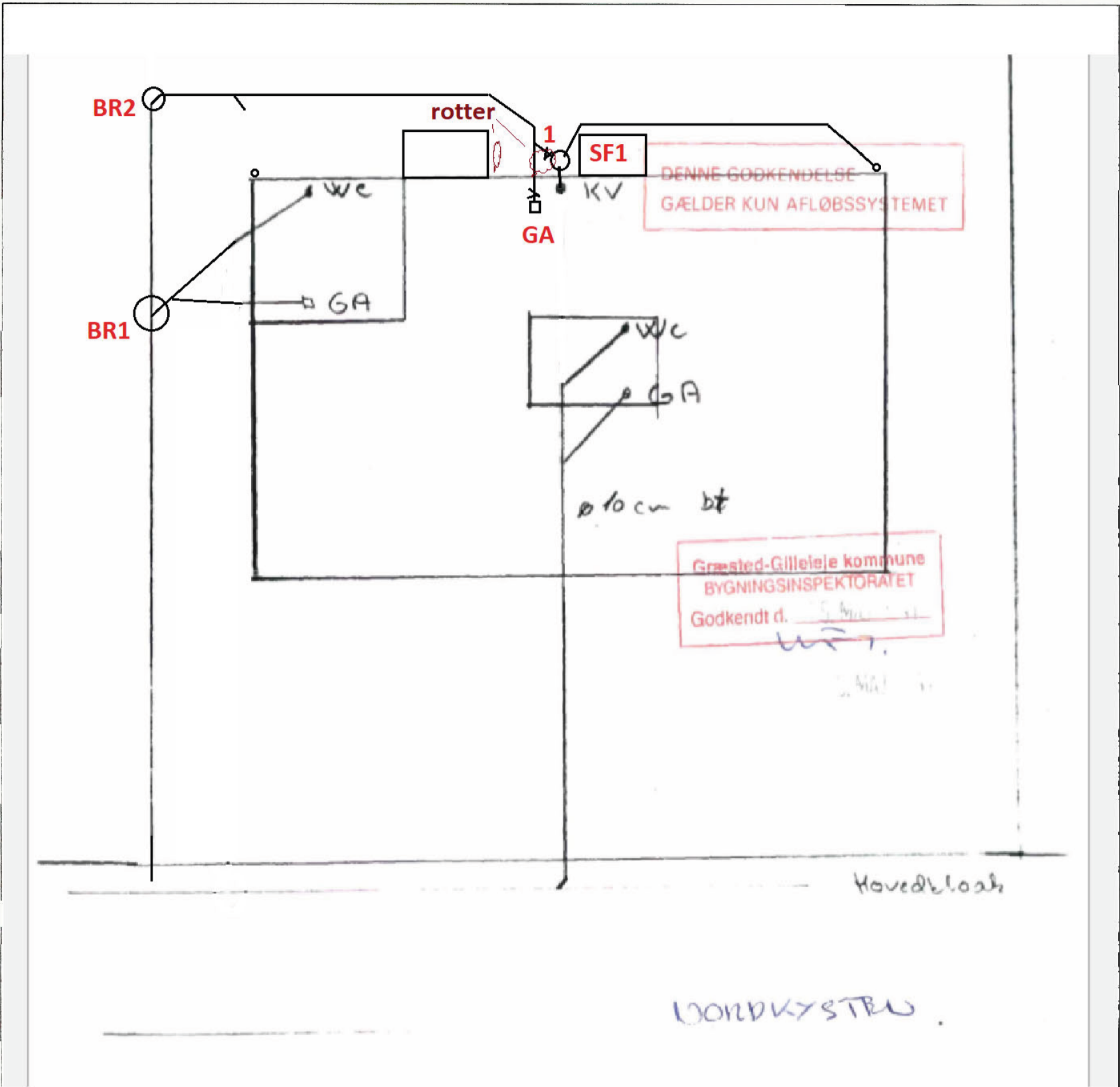

bygaden 33, søborg, gilleleje
402617

Udført af: Hans R.
Dato: 04-08-23
Initialer: H.R.

Ændret af:
Dato:
Initialer:

Godkendt af:
Dato:
Initialer:

NORDKYSTEN

Attesteringsmodtager	Dato	Status
Henrik Larsen	01-10-2023	GODKENDT
Linda Andersen	01-10-2023	GODKENDT



Faktura 130024

Side 1 af 1

Søborg Menighedsråd
Bygaden 38 Søborg
3250 Gilleleje
Danmark
Lars kirkegårds graver 2146137

Entreprenørfirmaet Nordkysten A/S
Pårupvej 183-185
3250 Gilleleje

Faktureres til kundenr.	38768	Telefon	+45 48300065
Sagsnr.	402617	E-mail	post@nordkysten.dk
Leveringsadresse	Søborg Menighedsråd Bygaden 33 Søborg 3250 Gilleleje	Hjemmeside	
		SE/CVR-nr.	26862930
		Kontonr.	7136-0008888880
Rekv. nr.	NA	IBAN	DK6871360008888880
Bilagsgdato	20. september 2023	SWIFT	JYBADKKK
Forfaldsgdato	4. oktober 2023		
Betalingsbetingelser	Netto 14 dage		
Rekvirent	Lars kirkegårds graver 2146137		

Beskrivelse	Antal	Enhed	Enhedspris	Beløb
Sagsnr: 402617 Udført spuling af kloak, TV-inspektion, repr af kloak, iht tilbud. Ansvarlig: KIC				
Reklamation senest 8 dg. fra fakturadato				
Timeløn	2,5	TIM	393,00	982,50
Tv-inspektioner	2,5	TIM	485,00	1.212,50
Spuling af kloak i forbindelse med tv-inspektioner	2,5	TIM	975,00	2.437,50
Iht tilbud	1	STK	34.994,00	34.994,00
			I alt DKK ekskl. moms	39.626,50
			25% moms	9.906,63
			I alt DKK inkl. moms	49.533,13

Til: Frederiksværk Provsti (Frederiksvaerk.Provsti@km.dk)
Cc: Thomas Bertelsen (tbe@overbyen.dk)
Fra: Torben Jensen (tje@seges.dk)
Titel: Dendrokronologi i Søborg Kirke
Sendt: 08-11-2023 20:43
Bilag: soeborgref,25.10.2023a.pdf;

Til Helsingør Stift

Jf. nedenstående mailkorrespondance ansøges stiftet hermed om tilladelse til at udføre en dendrokronologisk undersøgelse af middelalderligt egetømmer i Søborg Kirke

Søborg Sogns Menighedsråd har godkendt undersøgelsen, hvilket fremgår af pkt. 3 i vedlagte referat fra menighedsrådsmødet i oktober.

Venlig hilsen

Torben Jensen
Formand
Søborg Sogns Menighedsråd

Sendes ad tjenestevejen.

Fra: Thomas Bertelsen
Sendt: 6. november 2023 11:17
Til: Sofie Stobberup Rasmussen <Sofie.Stobberup.Rasmussen@natmus.dk>
Emne: SV: Dendrokronologi i Søborg Kirke

Tak, jeg beder MR om at fremsende via stiftet.

Bh. Thomas

Thomas Bertelsen
Chef for bygningskultur, ph.d. / Head of Heritage PhD

+45 29214017
tbe@overbyen.dk

Over Byen Arkitekter ApS
Kløvermarksvej 70A
DK-2300 København S
+45 3393 0730



Fra: Sofie Stobberup Rasmussen <Sofie.Stobberup.Rasmussen@natmus.dk>
Sendt: 6. november 2023 11:12
Til: Thomas Bertelsen <tbe@overbyen.dk>
Emne: SV: Dendrokronologi i Søborg Kirke

Du får ikke ofte mails fra sofie.stobberup.rasmussen@natmus.dk [Få mere at vide om hvorfor dette er v.g.t](#)

Kære Thomas,

Formelt skal menighedsrådet anmode stiftet om godkendelse, så det skal sendes ind ad tjenestevejen.

Med venlig hilsen / Best regards

Sofie Stobberup Rasmussen
Museumsinspektør / Curator

Oldtid, Middelalder og Renæssance / Prehistory, Middle Ages and Renaissance
Telefon / Phone +45 41206703

Læs om Nationalmuseets behandling af [personoplysninger](#).

Fra: Thomas Bertelsen <tbe@overbyen.dk>

Sendt: 1. november 2023 17:29

Til: Post Kirkekonsulenter <Post.Kirkekonsulenter@natmus.dk>

Cc: Vivian.etting <Vivian.etting@gmail.com>

Emne: VS: Dendrokronologi i Søborg Kirke

Kære Kirkekonsulenter

I forbindelse med et forskningsprojekt om Søborg borgruin og Kirke (forankret på Museum Nordsjælland) er der ønske om at udføre en dendrokronologisk undersøgelse af den romanske teglkirkes tagværk over skibet samt af et bjælkelag i kirkens unggotiske tårnoverdel. Der er tidligere indhentet tilbud på undersøgelsen fra Niels Bonde, Nationalmuseet. Jf. nedenstående korrespondance kan kirkens menighedsråd tilslutte sig undersøgelsen, som vi hermed søger Nationalmuseets tilladelse til at gennemføre.

Venlig hilsen

Thomas Bertelsen

Chef for bygningskultur, ph.d. / Head of Heritage PhD

+45 29214017
tbe@overbyen.dk

Over Byen Arkitekter ApS
Kløvermarksvej 70A
DK-2300 København S
+45 3393 0730



Fra: Thomas Bertelsen

Sendt: 1. november 2023 14:53

Til: Torben Jensen <tje@segese.dk>

Cc: stau@km.dk; Lars Christensen (<l.pc@tdcadsl.dk>) <l.pc@tdcadsl.dk>

Emne: SV: Dendrokronologi i Søborg Kirke

Kære Torben

Tak for positivt svar. Jeg tager sagen videre til Nationalmuseet og holder naturligvis jer orienteret.

Bh. Thomas

Thomas Bertelsen

Chef for bygningskultur, ph.d. / Head of Heritage PhD

+45 29214017

tbe@overbyen.dk

Over Byen Arkitekter ApS

Kløvermarksvej 70A

DK-2300 København S

+45 3393 0730



Fra: Torben Jensen <tje@seges.dk>**Sendt:** 1. november 2023 09:17**Til:** Thomas Bertelsen <tbe@overbyen.dk>**Cc:** stau@km.dk; Lars Christensen (l.pc@tdcadsl.dk) <l.pc@tdcadsl.dk>**Emne:** SV: Dendrokronologi i Søborg Kirke

Kære Thomas

Jeg har vist glemt at give dig en tilbagemelding efter menighedsrådsmødet i sidste uge. Menighedsrådet giver sin tilladelse til, at I kan gennemføre den dendrokronologiske undersøgelse af tømmeret i Søborg Kirke. I bedes selv indhente tilladelse fra Nationalmuseet.

Før I kommer, bedes du træffe aftale med graver Lars Christensen (21461375) om adgang til kirkeloftet.

Vi vil meget gerne informeres om resultatet af undersøgelsen.

Venlig hilsen

Torben Jensen

Formand

Søborg Sogns Menighedsråd

Fra: Thomas Bertelsen <tbe@overbyen.dk>**Sendt:** 13. oktober 2023 14:18**Til:** stau@km.dk; Torben Jensen <tje@seges.dk>**Emne:** VS: Dendrokronologi i Søborg Kirke

Kære Begge

I tilknytning til et forskningsprojekt om Søborg borgruin, Søborg by og Søborg Kirke, er der stor interesse for at udføre en dendrokronologisk undersøgelse af kirkens middelalderlige tømmer, med henblik på at datere bygningens romanske og unggotiske afsnit.

En dendrokronologisk undersøgelse af tømmer er grundlæggende en undersøgelse af træets årringe, hvis indbyrdes afstand kan anvendes som dateringsredskab. Undersøgelsen skal i Søborg Kirke rettes mod skibets tagkonstruktion og bjælkelag i tårnets mellem- og klokkestokværk. For at foretage undersøgelsen skal der på en række diskrete steder udtages prøver fra tømmeret. Dette gøres med et hult bor med diameter på 12 mm, der kun efterlader minimale spor, som alene er synlige fra loftsrummet. Undersøgelsen skal udføres i samarbejde med Nationalmuseets dendrokronologiske laboratorium, der har stor erfaring med at udtage prøverne så diskret som muligt. Det forventes at der skal udtages 15-20 prøver.

For at kunne gennemføre undersøgelsen skal vi både have tilladelse fra Søborg Kirkes menighedsråd og Nationalmuseet. Hvis I kan tilslutte jer, kan jeg efterfølgende være behjælpelig med at indhente tilladelsen fra Nationalmuseet.

Forskningsprojektet, der er forankret på Museum Nordsjælland, involverer forskere på en række offentlige og private aktører, herunder fra Nationalmuseet, Aarhus Universitet og Over Byen Arkitekter.

Med håb om en positiv tilbagemelding,

Venlig hilsen

Thomas Bertelsen

Thomas Bertelsen

Chef for bygningskultur, ph.d. / Head of Heritage PhD

+45 29214017

tbe@overbyen.dk

Over Byen Arkitekter ApS

Kløvermarksvej 70A

DK-2300 København S

+45 3393 0730



Blank sagsakt sag 2022 8120 Samarbejde FRV LM Personalekonsulent aftale 2023

Referat

Frederiksværk Provsti – Møder

PU FRV 20231024 - d. 24-10-2023 kl. 18:30 til 20:50

Deltagere: Sophie Juel, Annelise Bech, Carl Frederik Bruun, Ejvind Hartmund, Else Rosenlund Korsholm, Inge Askgaard, Mikael Juul Erthmann, Svend Erik Nielsen

Som en del af offentliggørelsen af PUs mødereferater udsendes hele det offentlige referat efter hvert møde til alle provstiets MR. De MR der har haft punkter til behandling, får også et delreferat tilsendt med PUs beslutning angående punktet.

Der anvendes de af KM godkendte forkortelser. Bl.a. KM/Kirkeministeriet, PU/provstiudvalget, MR/menighedsråd, LM/Landsforeningen af Menighedsråd, GIAS/GravstedsIndbetalings- og AdministrationsSystem. Derudover alm. danske forkortelser iht. Dansk Retskrivning.

Hvor et PU-medlem nævnes, kan navnet fremstå som initialer.

Dagsorden indeholder LUKKET punkt, hvorfor dette ikke kan ses på den offentlige version af dagsorden/referat.

Mødepunkt	Referat
<p>11 - Ramløse-Annisse MR - Renovering af Ramløse præstegård inkl. energioptimering</p> <p><u>Renovering, herunder energioptimering, af Ramløse præstegård.</u></p> <p>Genbehandling af det samlede projekt for Renovering af Ramløse præstegård iht. PU beslutning af 27 06 2023. Provstiudvalgets bygnings sagkyndige har gennemgået præstegården/projektet efter sognepræstens fraflytning.</p> <p>Mail af 01 10 2023. Energitjenestens resultat efter gennemgang af modtagne tilbud. Indhentede tilbud på energioptimering, varme anlæg og hulmursisolering, er gennemgået af Energitjenesten mhp. bedst mulige/mest hensigtsmæssige energioptimering.</p> <p>Mail af 01 09 2023. Ramløse Annisse MR har på baggrund af Energitjenestens tidligere vurdering fremsendt tre tilbud på varme anlæg og to tilbud på hulmursisolering for Ramløse præstegård.</p> <p>(Bilag udsendes delvist separat)</p> <p>Sager: Ramløse præstegård - istandsættelse (2023 -</p>	<p><u>Renoveringen (ekskl. energioptimering)</u> Efter provstiets bygnings sagkyndiges gennemgang foretaget sammen med provsten, i forbindelse med fraflytningssyn af præstegården, bedes menighedsrådet fremsende et tilrettet projekt, udarbejdet af sognets arkitekt, iht. provsts og bygnings sagkyndiges bemærkninger, vedlagt nyt budget.</p> <p><u>Energioptimeringsdelen</u> Provstiudvalget tilslutter sig Energitjenestens anbefaling om valg af tilbud. Når den samlede renovering og energioptimering er udført, skal som anvist af Energitjenesten, vurderes om der er behov for udskiftning af en enkelt eller flere af radiatorerne der ikke er omfattet af renoveringen/energioptimeringen. Som tidligere oplyst finansieres energioptimeringsudgiften via provstiudvalgets afsatte pulje for energioptimeringer. Når energioptimeringen er udført, kan MR med henvisning til dette mødes beslutning, fremsende ansøgning om refusion vedlagt dokumentation for udført arbejde.</p> <p>Med hensyn til energioptimering dækkes der fra den afsatte reserve udgifter til: Hulmursisolering og uforudsete omkostninger, op til kr. 100.000 inkl. moms. Ny varmegiver luft til vand og uforudsete omkostninger, op til kr. 310.000 inkl. moms.</p>

17679)

Ramløse præstegård - istandsættelse (2023 - 17679)

Ramløse præstegård - istandsættelse (2023 - 17679)

Bilag:

Til Ramløse-Annisse MR, Svar på Forprojekt for istandsættelse af Ramløse præstegård, Delreferat fra møde PU FRV 20230627, Vs Ramløse præstebolig. Tidsplan, Udflytningssyn Ramløse 2023

Når der er valgt leverandør/tilbud bedes dette fremsendt til PU.

Til: Frederiksværk Provsti (Frederiksvaerk.Provsti@km.dk)
Cc: dannilsen (dannilsen@nypost.dk), Ebbe Wollenberg Torpegaard (EBTO@KM.DK), Ramløse-Annis Sognes Menighedsråd (7395) (7395@SOGN.DK), jesperh1953@gmail.com (jesperh1953@gmail.com), loengaa (loengaa@os.dk)
Fra: Britta Køster (britta@granvej44.dk)
Titel: Ramløse præstegård, istandsættelse - revideret skitseforslag
Sendt: 15-11-2023 13:34
Bilag: 433.001_Ramløse_præstebolig_skitseforslag_20231010.pdf;
433.001_Ramløse_præstebolig_skitseforslag_BD20231010.pdf;
433.001_Ramløse_præstebolig_skitseforslag_TP20231010.pdf;

Provstiudvalget
Att. Provst Sophie Juel

Hermed sendes det reviderede skitseforslag/byggeprogram til istandsættelse af Ramløse præstegård, som vi anmoder provstiudvalget om at genbehandle. Jeg skal beklage at det kommer lidt sent, men håber at det trods det kan behandles på førstkomende møde i provstiudvalget.

Medvenlig hilsen
Britta Køster
På vegne Ramløse Annis menighedsråd



433.001

Rev. 10.10.2023

Ramløse Kirke. Istandsættelse af præstegård

Skitseforslag



Projektorganisation

Dato : 01.06.2023

Rev. dato : 10.10.2023

Side : 2/36

Bygningsoplysninger

Præstebolig, Kirkekantor

Frederiksværkvej 132A
Ramløse
3200 Helsingø

BBR-nummer: 270-28397-1
matr. nr. Ramløse 1a

Fredningsstatus: Ingen fredningsstatus.
Opførelsesår: 1910.

Projektorganisation

Bygherre

Ramløse-Annisse Sognes Menighedsråd

Formand

Dan Nielsen
Mølleodden 8
Ramløse, 3200 Helsingø
T: 28 90 75 46
E: dannielson@nypost.dk

Næstformand

Britta Køster
T: 20 67 99 04
E: britta@granvej44.dk

Kirkeværger

Jesper Frank Hemmingsen
T: 30 96 91 45
E: jesperh1953@gmail.com

Knud Løngaa
T: 40 26 90 96
E: loengaa@os.dk

Rådgivere

Totalrådgiver

Fogh & Følner Arkitekter A/S
Kulsviervej 150
2800 Kgs. Lyngby
T: 45 93 40 20

Betina Mørch
Tegnstuechef, arkitekt cand arch
T: 28 48 68 82
E: bm@fogh-folner.dk

Jens Riise Kristensen
Konstruktør
T: 26 37 48 25
E: jrk@fogh-folner.dk

Ingeniører

Gert Carstensen A/S
Rådgivende Ingeniørfirma F.R.I
Kr. Værløsevej 38, 3500 Værløse
Thomas Sandager
El-ingeniør
T: 30 73 85 03
E: ts@gc-as.dk

Martin Funch Rådgivende Ingeniører ApS
Kallerupgade 6, 2640 Hedehusene
Christoffer Koza Hansen
Civilingeniør
T: 29 89 97 73
E: ckh@martinfunch.dk

Miljøundersøgelser

Kaarsgaard Rådgivende Ingeniør
Tyvelsevej 90
4171 Glumsø

Indhold og opgavebeskrivelse

Dato : 01.06.2023

Rev. dato : 10.10.2023

Side : 3/36

Indhold

1. Opgavebeskrivelse	3
2. Omfang, tilstandsvurdering og generelle tiltag	4
Udvendige arbejder	4
Indvendige arbejder	6
Installationer	8
3. Rumskemaer, istandsættelsesarbejder	10



Opgavebeskrivelse

I forbindelse med fraflytning af præsteboligen ønskes en generel istandsættelse af alle indvendige overflader og nødvendig optimering af indretning, samt udskiftning af tegltag grundet dårligt undertag og udbedring af enkelte skader på facaderne.

Der ønskes etableret tidssvarende stort badeværelse på 1. sal samt nyt køkken i stueetagen.

Nærværende skitseforslag gennemgår indeholdte ombygnings- og istandsættelsesarbejder.

Bygningsdelenes tilstand og de generelle tiltag er indledningsvis beskrevet, hvorefter arbejderne er oplistet i rumskemaer.

Desuden ønskes varmekilde/gasfyr udskiftet og facader energioptimeret ved bedre hulmursisolering. Dette varetages af menighedsrådet, uafhængigt af øvrige arbejder og er derfor ikke medtaget i nærværende skitseforslag.

Økonomisk overslag samt rammetidsplan af 10.10.2023 er vedlagt som bilag.

Omfang, tilstandsvurdering og generelle tiltag

Udvendige arbejder

Tag

Taget er belagt med røde vingetegl med understrygning. Pga. udnyttet tagetage kan understrygning ikke vedligeholdes, hvorfor der ønskes udført fast undertag.

Det forventes ikke at tagsten kan genanvendes, da der ikke er en binderknast beregnet til JP bindere.

Der medregnes derfor ny tegl der oplægges på nye lægter og afstandslister på nyt fast undertag. Isoleringen udskiftes og optimeres. Tagvinduer mv. bevares og tilpasses ny tagopbygning.

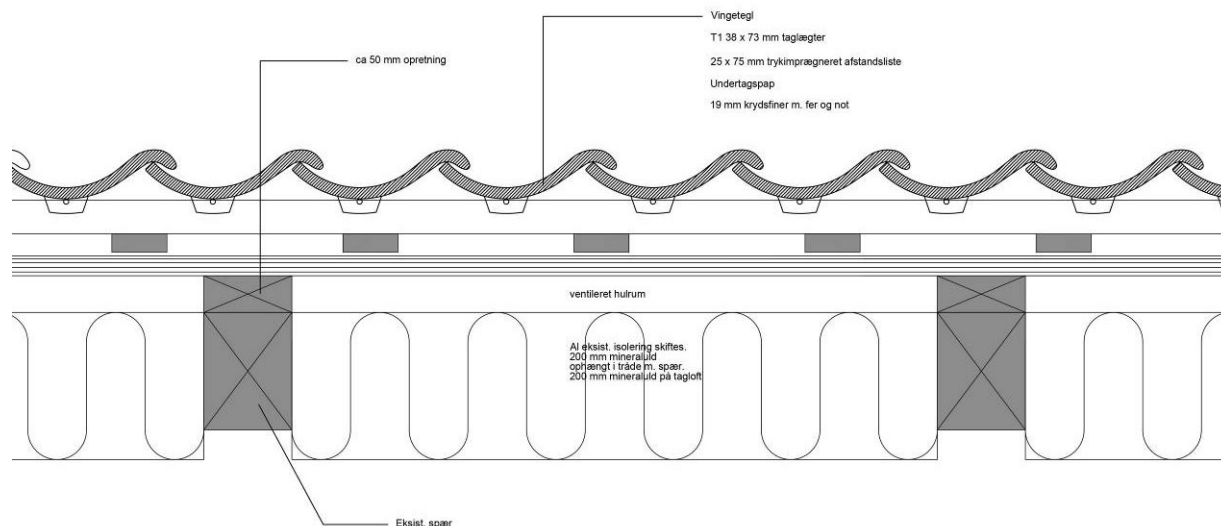

Ny tagopbygning

Omfang, tilstandsvurdering og generelle tiltag

Dato : 01.06.2023

Rev. dato : 10.10.2023

Side : 5/36

Udestue

Der etableres fast undertag på udestue som på øvrig tagflade. Der kan konstateres råd i tagudhæng der udbedres. Tagudhæng malerbehandles.

Vinduer og facade er i fin stand og er ikke omfattet af projektet.

**Øvrige udvendige arbejder**

Facader, døre og vinduer er i acceptabel stand og ikke omfattet af projektet. Vinduer er nyere og er i god stand ind- og udvendigt.

Undtaget er enkelte lokale skader ved hoveddøren og malerbehandling af træværk ved kældertrappe.



Omfang, tilstandsvurdering og generelle tiltag

Dato : 01.06.2023

Rev. dato : 10.10.2023

Side : 6/36

Indvendige arbejder

For yderligere beskrivelse henvises til rumskemaer.

Vægge

Vægoverflader er slidte. Der er mange huller efter nedtaget inventar og mange lokale skader.

Der er anvendt mange forskellige tapettyper, både væv, savsmuldstapet, dekorativt tapet mv. der giver et rodet udseende.

- Tapeter nedtages såfremt det er muligt, søm, skruer og indboringsankre fjernes, og huller udspartles. Vægge spartles op, der opsættes filt og vægge malerbehandles. Alternativt spartles fastsiddende tapeter over og der opsættes filt og males.

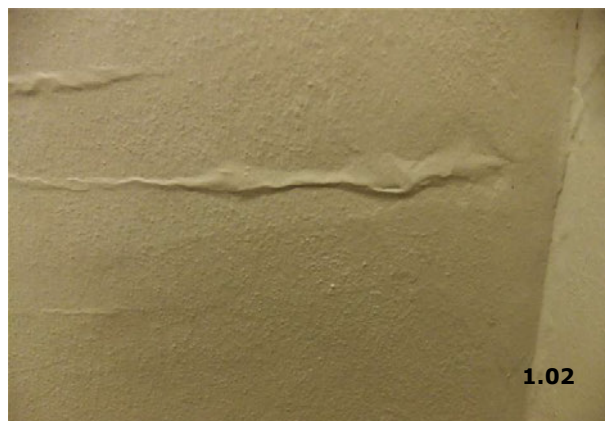

Gulve

Der er forskellige gulvtyper, både linoleum, vinyl, plankegulve og parketgulve i hhv. bøg og eg. Gulvene fremstår generelt slidte.

Linoleums- og vinylgulve udskiftes (dog ikke i bryggers-rum) mens parket- og plankegulve bevares, slibes og overfladebehandles.

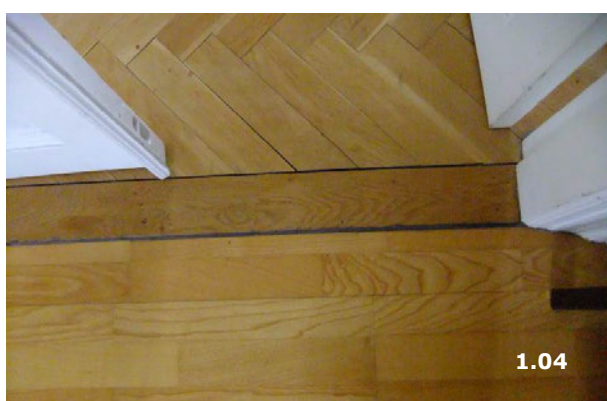
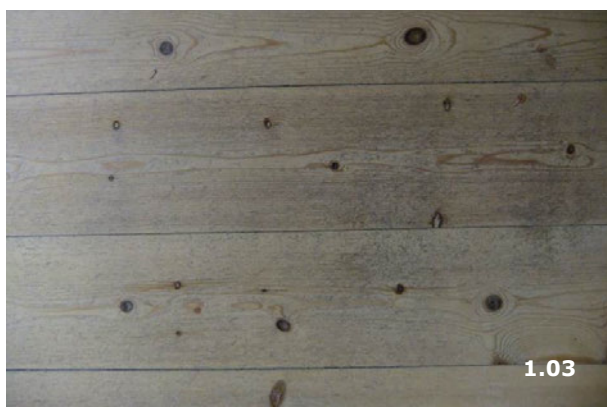

Omfang, tilstandsvurdering og generelle tiltag

Dato : 01.06.2023

Rev. dato : 10.10.2023

Side : 7/36

Lofter

Lofter består dels af pudsede eller glatte gipslofter og dels af nedsænkede pladelofter. Lofter fremstår smudsede. Lofter malerbehandles. Hvor der er nedsænkede pladelofter nedtages disse og oprindelige pudsede lofter retableres.

Træværk

Maling på indvendige døre, fyldninger, indfatninger, fodpaneler, trappegelændere mv. er slidt. Træværk slibes og malerbehandles i hele huset. Indvendige vinduesrammer males.

Omfang, tilstandsvurdering og generelle tiltag

Dato : 01.06.2023

Rev. dato : 10.10.2023

Side : 8/36

Installationer

VVS

Radiatorer bevares og malerbehandles. Eksisterende vand- og afløbsledninger bevares.

Hvor rum nyindrettes eller hvor sanitet er nedslidt udskiftes til nyt iht. rumskemaer. Ny sanitet leveres i høj kvalitet og med fokus på rengøringsvenlighed.

På 1. sal indrettes nyt badeværelse. Der etableres nye vand- og afløbsinstallationer fra kælder. Faldstamme føres under loft i rum 1.07 til rum 1.11, hvorfra faldstamme føres vertikalt til kælder. Brugsvands-installationer føres sammen med faldstamme.

EL

Generelt

Eksisterende installationer bevares og der ryddes ud i ubenyttede installationer.

Alle nye installationer bliver udført i henhold til Installationsbekendtgørelsen BEK 1082, DS/HD 60364-serien og Fællesregulativet.

Kontaktmateriel vil være som LK Fuga i hvid, mens udtag til hårde hvidevarer udføres som Schuko stikkontakter med sidejord.

Demontering og omlægning

Generelt demonteres al eksisterende elinstallation, hårde hvidevarer, komponenter og udtag i køkken.

Eksisterende kabler demonteres og fjernes i deres fulde længde i det omfang det er muligt.

Alt materiale bortskaffes efter kommunens egne regler.

Installationer i rum 2.08 på 1. sal der ændres til badeværelse, demonteres og installationer omlægges i nødvendigt omfang.

Nyt badeværelse på 1 sal

På 1 sal etableres nye installationer til nyt badeværelse, der udføres udligning af rivenet/svanehals plader. Der monteres ny fast loftbelysning og lampeudtag bag spejl.

Føringsveje

Der udføres nye føringsveje for nye installationer.

Installationerne udføres som skjult installation i det omfang det er muligt. Hvor det ikke er muligt, etableres nye installationer i kabelkanal.

Tavle, stikledning og fiber

Eksisterende stikledning skal som udgangspunkt udskiftes, dette skal vurderes efter nærmere undersøgelser i hovedprojekteringsfasen.

Der etableres ny fiber til huset.

Eksisterende tavle udskiftes til ny komplet tavle på samme placering som i dag.

Tavlen udføres i isolérbart materiale og som sikringsløst anlæg. Tavlen udføres med ny målerramme, hvor eksisterende måler tilsluttes.

Der etableres nyt jordspyd til ny tavle. Jordspyd etableres enten i kælder eller udvendigt i terræn. Der skal udføres måling for korrekt overgangsmotstand til jord.

Lavspændingsinstallation

Eksisterende stikkontakter og lavspændingsinstallationer bevares.

Der udføres installation til ny varmekilde inkl. egen særskilt gruppe og RCDrelæ i tavlen.

Der udføres nye komplette lavspændingsinstallationer for stikkontakter samt udtag for hårde hvidevarer i køkken.

Installationen fordeles jævnt på grupperne i tavlen.

Der leveres nye hårde hvidevarer i køkken.

Alle installationer udføres som nye. Der trækkes nye kabler fra nye grupper i tavle og ud til de respektive tilslutningssteder. Alle nye installationer udføres med jord.

Generelt for boligen er der behov for ekstra stikkontakter og dataudtag, der etableres 10 stk. nye stikkontakter og 4 stk. dataudtag. Installationen udføres som synlig installation.

Omfang, tilstandsvurdering og generelle tiltag

Dato : 01.06.2023

Rev. dato : 10.10.2023

Side : 9/36

Lysinstallation

Eksisterende lysinstallation i loft lovliggøres, ved at montere CSP roset på pågældende 7 steder fordelt i stuerne, hvor der blot stikker ledning ud. Eksisterende installation skal gennemgås inden montering af rosetter, da der flere steder forekommer svedne muffe, hvilket kan være tegn på overbelastning. I disse tilfælde skiftes kabler.

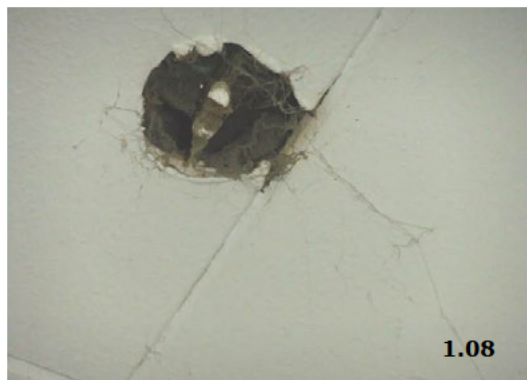

Der etableres ny lysinstallation til nyt køkken, bestående af 2 stk. lampeudtag i loft, samt lys indbygget under overskabe.

Lysinstallationen i køkken under køkkenskabe tændes/slukkes via almindelig afbryder, mens de to nye lampeudtag i køkkenalrum tændes/slukkes via hver sin særskilte korrespondanceafbryder ved døråbninger.

Afbrydere for lys etableres i 1100mm til overkant fra færdigt gulv. Der etableres stikkontakt under alle afbrydere i samme ramme.

Eksisterende lamper i gangarealer (8. stk.) udskiftes til nye tidssvarende.

Rumskemaer, istandsættelsesarbejder
Stueetage

Dato : 01.06.2023
Rev. dato : 10.10.2023
Side : 10/36

Rumskemaer, istandsættelsesarbejder

Stueetagen

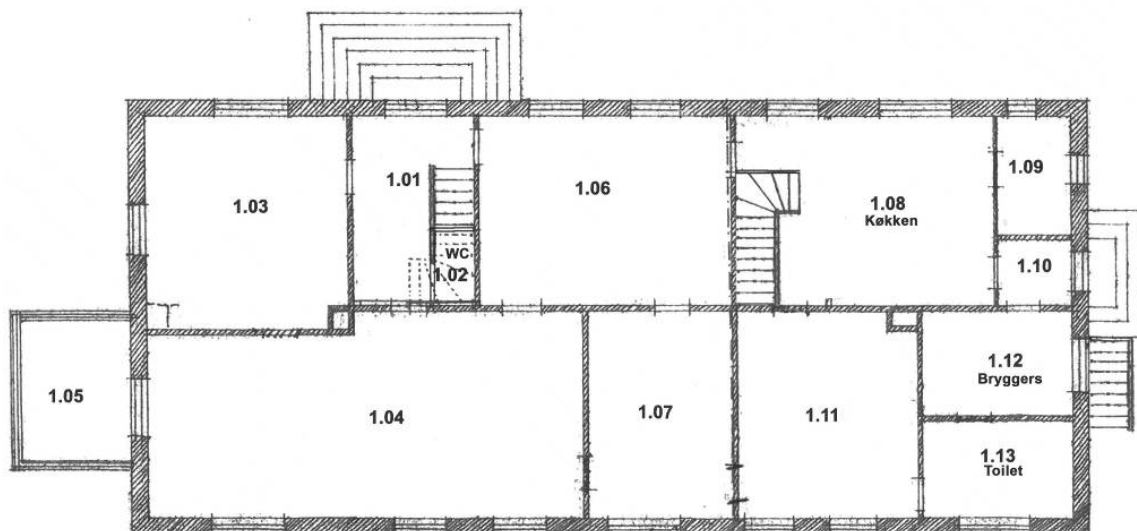

1. sal

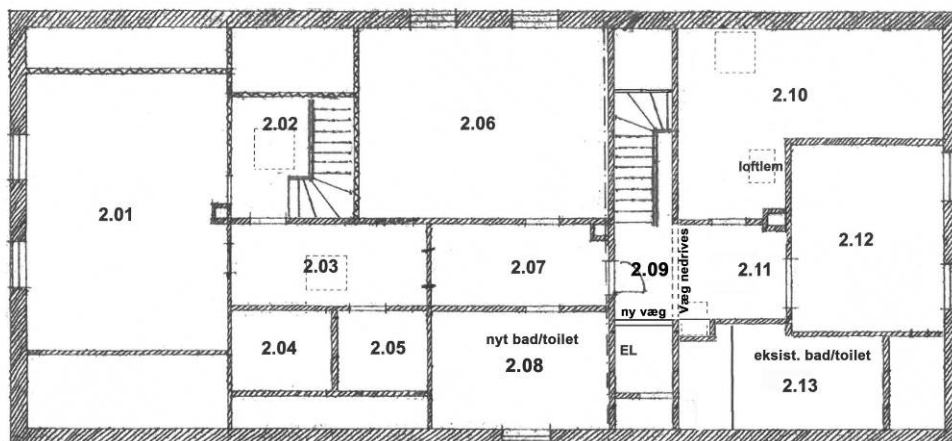

Sag: Ramløse præstegård, istandsættelse
 Emne: Økonomisk overslag baseret på skitseforslag af 2023.10.10

Sag nr 433.001
 Dato 2023.10.10

Prisniveau: 2022K3
 Byggeindeks: 123,2

Nr.	tekst		Delpriser (afrundet budgettal)	Total
1	Entrepriseudgifter, hovedentreprise			
1.1	<u>INDVENDIGE ARBEJDER</u>			
	Oprydning. Fjernelse af fast invent.	kr	10.000	
	<u>Stuen</u>			
	Udskiftning af gulv i køkken (1.08)	kr	50.000	
	Loft renoveres i køkken	kr	10.000	
	Nyt køkken (1.08) ekskl. vvs/el	kr	255.000	
	Renov. af toilet u. trappe i entre (1.02)	kr	30.000	
	Afrens., let slibning og overfladebeh. af trægulve	a) kr	48.000	
	Renov. af trapper i køkken og entre	kr	50.000	
	Istandsættelse af øvrige overflader	b) kr	200.000	
	<u>1. sal</u>			
	Nyt bad og toilet i rum 2.08	kr	260.000	
	Vinylgulve udskiftes m. linoleum i rum 2.03, 2.07, 2.09 og 2.11	kr	40.000	
	Istandsættelse af øvrige overflader	b) kr	150.000	
	Ny skabsdør i rum 2.09 mod EL rum	kr	8.000	
	Beklædning af skrå væg i pulterrum, 2.10	kr	17.000	
	<u>Kælder</u>			
	Rep. af kælderloft	kr	20.000	
	Rep. efter ny rørføring	kr	10.000	
	<u>Loft</u>			
	Gangbro	kr	15.000	
	<u>EL</u>			
	Føringsveje	kr	20.000	
	Ny eltavle	kr	20.000	
	Ny stikledning og fiber	c) kr	150.000	
	Demontering og omlægning	kr	30.000	
	Nye lavspændingsinstallationer	kr	80.000	
	Nye hvidevarer	kr	70.000	
	Lysinstallationer	kr	60.000	
	Nyt bad på 1. sal	kr	30.000	
	<u>VVS</u>			
	Køkken (1.08)	kr	45.000	
	Bryggers (1.12)	kr	35.000	
	Toilet og bad (1.13)	kr	60.000	
	Nyt bad og toilet på 1. sal (2.08)	kr	145.000	
	Udskift. af brugsvandsinstallationer i kælder	kr	42.000	
	<u>Miljørenovering</u>			
	Udskiftning af asbestisolering på varmerør/anlæg	kr	100.000	2.060.000
	<u>UDVENDIGE ARBEJDER</u>			
1.2	<u>Udskiftning af tagbeklædning</u>			
	Stillads med totaloverdækning	kr	400.000	
	Nedtagning, afrensning og genoplægning af tagsten inkl. Nyt undertag	d) kr	930.000	
	Nye taglægter og afstandslist			
	Udskiftning af isolering og dampspærre	kr	160.000	
	Rep. af rådskader i udestuens tag	kr	90.000	
	<u>Øvrige udvendige arbejder</u>			
	Rep. af div. lokale skader	e) kr	40.000	1.620.000
1.3	<u>BYGGEPLADS</u>			
	Byggepladsindretning, ca. 8%	kr	294.400	
	Byggepladsdrift (udgiften afholdes af bygherren)	kr	-	
	Særlige vinterforanstaltninger, 3%	kr	110.400	404.800
1	Entrepriseudgifter i alt:			4.085.000

2	Undersøgelser og forsøg				
2.1	Miljøanalyse		kr	35.000	
2.2	Destruktiv undersøgelse etagedæk ved nyt bad		kr	20.000	
2.3	Optagelse af tagfod, svampeprøve etc.		kr	25.000	80.000
3	Rådgiver-/konsulentonorar				
3.1	Indledende rådgivning, t.o.m. rev. skitseprojekt	f)	kr	280.000	
3.2	Totalrådgivning, myndighedsproj., udbudsproj. og udførelse	g)	kr	749.700	1.029.700
4	<u>Rejser m.v. (momspligtigt)</u>				
4.1	Kørsel m.v.		kr	10.000	10.000
5.	<u>Uforudselige udgifter / reserver</u>				
	Uforudselige udgifter, 15 %	h)	kr	780.705	780.705
	Byggeudgift, eks. moms				5.985.405
6	25% moms				1.496.351
	Byggeudgift, inkl. moms				7.481.756

Noter

- a) Lakerede trægulve i rum: 1.03, 1.04, 1.06 og 1.07. Malet gulv i 1.05
- b) Omfatter rengøring af overflader, maleristandsættelse af vægge inkl. fjernelse af tapeter, pudsreparationer, fuldspartling og lukning af huller samt maling af lofter og træværk.
- c) Ny stikledning 50.000 - 150.000 kr
- d) Nye tagsten, nyt fast undertag, lægter og afstandslister
- e) Gennemløb er vinduer, døre og facader i god stand og ikke omfattet af renoveringen.
- f) Honoreres efter medgået tid, med vejl. ramme. Indledende rådgivn. omfatter forundersøgelser, skitseprojekt
- g) Honoreres efter medgået tid, med vejl. ramme.
- h) Uforudselige udgifter er budgetmæssigt beregnet som 15% af summen af konto 1-4.

Budgettet er baseret på:

Overslag på baggrund af V&S prisbøger, erfaringstal og overslag fra ingeniører.

Budgettet er eksklusiv udgifter til:

Bygherrens egen administration. Finansieringsomkostn., evt. leje af erstatningslokaler mv., flytteudgifter, Inventar og løse belysningsarmaturer

Eventuelle udgifter til ikke kendt PCB-sanering, asbestsanering udover varme anlæg, udbedring af råd- og svampeangreb samt oprensning af kemikalier og olie er ikke medregnet i det økonomiske overslag.

Overslagets usikkerhed er skønnet til +/- 15%.

Ramløse Præstebolig, Istandsættelse

2023/24

Rammetidsplan skitseprojekt, 2023.10.10

Okt	Nov	Dec	Jan	Feb	Mar	Apr	Maj	Jun	Jul	Aug	Sep
S 1	O 1	F 1	M 1 Nytårsdag ¹	T 1	F 1	M 1 2. påskedag ¹⁴	O 1 ●	L 1	M 1 ²⁷	T 1	S 1
M 2 ⁴⁰	T 2	L 2	T 2	F 2	L 2	T 2 ●	T 2	S 2	T 2	F 2	M 2 ³⁶
T 3	F 3	S 3	O 3	L 3 ●	S 3 ●	O 3	F 3	M 3 ²³	O 3	L 3	T 3 ●
O 4	L 4	M 4	T 4 ●	S 4	M 4 ¹⁰	T 4	L 4	T 4	T 4	S 4 ●	O 4
T 5	S 5 ●	T 5 ●	F 5	M 5	T 5	F 5	S 5	O 5 Grundlovsdag	F 5 aflevering	M 5 ³²	T 5
F 6 ●	M 6 ⁴⁵	O 6	L 6	T 6	O 6	L 6	M 6 ¹⁹	T 6 ●	L 6 ●	T 6	F 6
L 7	T 7	T 7	S 7	O 7	T 7	S 7	T 7	F 7	S 7	O 7	L 7
S 8	O 8	F 8	M 8 ²	T 8	F 8	M 8 ● ¹⁵	O 8 ●	L 8	M 8 ²⁸	T 8	S 8
M 9	T 9	L 9	T 9	F 9	L 9	T 9	T 9 Kr. himmelfartsdag	S 9	T 9	F 9	M 9 ³⁷
T 10	F 10	S 10	O 10	L 10 ●	S 10 ●	O 10	F 10	M 10 ²⁴	O 10	L 10	T 10
O 11	L 11	M 11 ⁵⁰	T 11 ●	S 11	M 11 ¹¹	T 11	L 11	T 11	T 11	S 11	O 11 ●
T 12	S 12	T 12	F 12	M 12 ⁷	T 12	F 12	S 12	O 12	F 12	M 12 ● ³³	T 12
F 13	M 13 ●	O 13 ●	L 13	T 13	O 13	L 13	M 13 ²⁰	T 13	L 13	T 13	F 13
L 14 ●	T 14	T 14	S 14	O 14	T 14	S 14	T 14	F 14 ●	S 14 ●	O 14	L 14
S 15	O 15	F 15	M 15 ³	T 15	F 15	M 15 ● ¹⁶	O 15 ●	L 15	M 15 ²⁹	T 15	S 15
M 16	T 16	L 16	T 16	F 16 ●	L 16	T 16	S 16	T 16	T 16	F 16	M 16 ³⁸
T 17	F 17	S 17	O 17	L 17	S 17 ●	O 17	F 17	M 17 ²⁵	O 17	L 17	T 17
O 18	L 18	M 18 ⁵¹	T 18 ●	S 18	M 18 ¹²	T 18	L 18	T 18	T 18	S 18	O 18 ○
T 19	S 19	T 19 ●	F 19	M 19	T 19	F 19	S 19 Pinsedag	O 19	F 19	M 19 ○ ³⁴	T 19
F 20	M 20 ● ⁴⁷	O 20	L 20	T 20	O 20	L 20	M 20 2. pinsedag ²¹	T 20	L 20	T 20	F 20
L 21	T 21	T 21	S 21	O 21	T 21	S 21	T 21	F 21	S 21 ○	O 21	L 21
S 22 ●	O 22	F 22	M 22 ⁴	T 22	F 22	M 22 ¹⁷	O 22	L 22 ○	M 22 ³⁰	T 22	S 22
M 23	T 23	L 23	T 23	F 23	L 23	T 23	T 23 ○	S 23	T 23	F 23	M 23 ³⁹
T 24	F 24	S 24	O 24	L 24 ○	S 24 Palmesøndag	O 24 ○	F 24	M 24 ²⁶	O 24	L 24	T 24 ●
O 25	L 25	M 25 Juledag ⁵²	T 25 ○	S 25	M 25 ○ ¹³	T 25	L 25	T 25	T 25	S 25	O 25
T 26	S 26	T 26 2. juledag	F 26	M 26 ⁹	T 26	F 26	S 26	O 26	F 26	M 26 ● ³⁵	T 26
F 27	M 27 ○ ⁴⁸	O 27 ○	L 27	T 27	O 27	L 27	M 27 ²²	T 27	L 27	T 27	F 27
L 28 ○	T 28	T 28	S 28	O 28	T 28 Skærtorsdag	S 28	T 28	F 28 ●	S 28 ●	O 28	L 28
S 29	O 29	F 29	M 29	T 29	F 29 Langfredag	M 29 ¹⁸	O 29	L 29	M 29 ³¹	T 29	S 29
M 30	T 30	L 30	T 30		L 30	T 30	T 30 ●	S 30	T 30	F 30	M 30 ⁴⁰
T 31		S 31	O 31		S 31 Påskedag		F 31		O 31	L 31	

Til: Sophie Juel (SOJUE@KM.DK), Frederiksværk Provsti (Frederiksvaerk.Provsti@km.dk)
Fra: Helsingør Stift (KMHEL@KM.DK)
Titel: Frederiksværk provsti - el-ladestandere ved kirken
Sendt: 26-10-2023 11:29
Bilag: Frederiksværk provsti - el-ladestandere ved kirken.docx;

Kære Sophie.

Hermed min gennemgang af de kirker, som har 21 p pladser og mere.

Ring, hvis du har nogle spørgsmål og vi tager det også op til det fysiske provstemøde i november.

Venlig hilsen

Stefanie Laursen

Juridisk specialkonsulent

Direkte telefon 48 36 36 14

Mail kmhel@km.dk



HELSINGØR STIFT

Vor Frue Kloster · Hestemøllestræde 3a · DK-3000 Helsingør

Telefon 49 21 35 00 · kmhel@km.dk · www.helsingørstift.dk

Læs mere om dine rettigheder efter databeskyttelsesforordningen [her](#)



Provsten for Frederiksværk Provsti

Den 26. oktober 2023

Sagsnr.
2021 - 1107-78

El-ladestander ved provstiets kirker

Du har ved brev af 1. 12. og 14. september 2023, på min forespørgsel, indsendt en oversigt over, ved hvilke kirker der i Frederiksværk Provsti skal etableres el-ladestandere, idet der er mindst 21 p-plads eller flere.

Jeg har på den baggrund undersøgt de kirker, som har 21 p-pladser og flere. I det materiale, som du har fremsendt, har menighedsrådet taget sognegårde med. Dem har jeg ikke forholdt mig til, idet det er uden for stiftsøvrighedens kompetence.

Hvis der er tale om en p-plads, som ikke ejes af kirken, men af kommunen, så skal der indgås en dialog med kommunen. Man kan ikke sætte en ladestander op på en grund man ikke ejer. Samtidig ligger der en vis forpligtigelse til at få etableret en ladestander på parkeringspladser som er etableret til kirken eller benyttes primært af kirken. Derfor bør menighedsrådet i de tilfælde kontakte kommunen for at drøfte etableringen og betaling af ladestanderen.

Opsætning af ladestandere ved kirken skal godkendes af stiftsøvrigheden og indsendes som et byggeprojekt via byggesagsmodulet med foto af den ladestander der ønskes opsat og med angivelse – via kort/foto – af placeringen.

For at menighedsrådene kan komme videre i processen med hensyn til etablering af el- ladestandere er der følgende som skal afklares:

- Er der en fredning rundt om kirken?
- Skal der indhentes en tilladelse fra kommunen til opsætning af el-ladestanderen i henhold til vejloven?

Jeg har undersøgt på fredning.dk om der er en fredning på kirken.

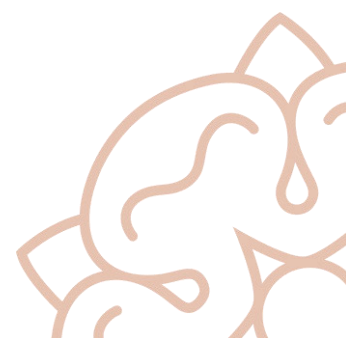

Jeg har ved opslag på krak og i vejdirektoratets system afklaret, om p-pladsen er en privat fælles vej eller en kommunal vej.

Ejerforholdet er afklaret ved opslag på tinglysning.dk.

Når ovenstående er afklaret, så kan menighedsrådet gå videre med at få rettet henvendelse til 2-3 udbydere med henblik på etablering af en ladestander.

På Vejdirektoratets hjemmeside, kan man få et overblik over, om vejene og p-pladserne er registret som privatvej, offentligvej eller kommunevej.

Grøn=kommunevej

Blå=privat fællesvej

Har parkeringspladsen ingen farve og er ikke kategoriseret som en vej skal der ingen tilladelse til fra kommunen for at opsætte en ladestander.

Hvis menighedsrådet ejer hele matriklen kan ladestander derfor etableres uden at søge godkendelse hos kommunen. Hvis der er tale om en offentlig vej, så kræver etablering af tankanlæg vejmyndighedens tilladelse (dvs. kommunens tilladelse når det er en kommunal vej og vejdirektoratets tilladelse for statsveje). En 11kw ladestander er også et tankanlæg, der er ingen bagatelgrænse for et tankanlæg.

Vinderød Kirke

Vinderød Kirkegård, andel: 1/1

Kirkevej 13 3300 Frederiksværk

Parcel

Ejerlav: Vinderød By, Vinderød Matrikel: 44

01.10.2020

Halsnæs Kommune



Frederiksværk og Vinderød Menighedsr., andel: 1/1

Kirkevej 7 3300 Frederiksværk

Parcel

Ejerlav: Vinderød By, Vinderød Matrikel: 3by

4.050.000 DKK

464.500 DKK

01.10.2020

Halsnæs Kommune

Frederiksværk Vinderød Menighedsraad, andel: 1/1

Kirkevej 6 3300 Frederiksværk

Parcel

Ejerlav: Vinderød By, Vinderød Matrikel: 3bæ

Ejerlav: Vinderød By, Vinderød Matrikel: 3ak

01.10.2020

Halsnæs Kommune

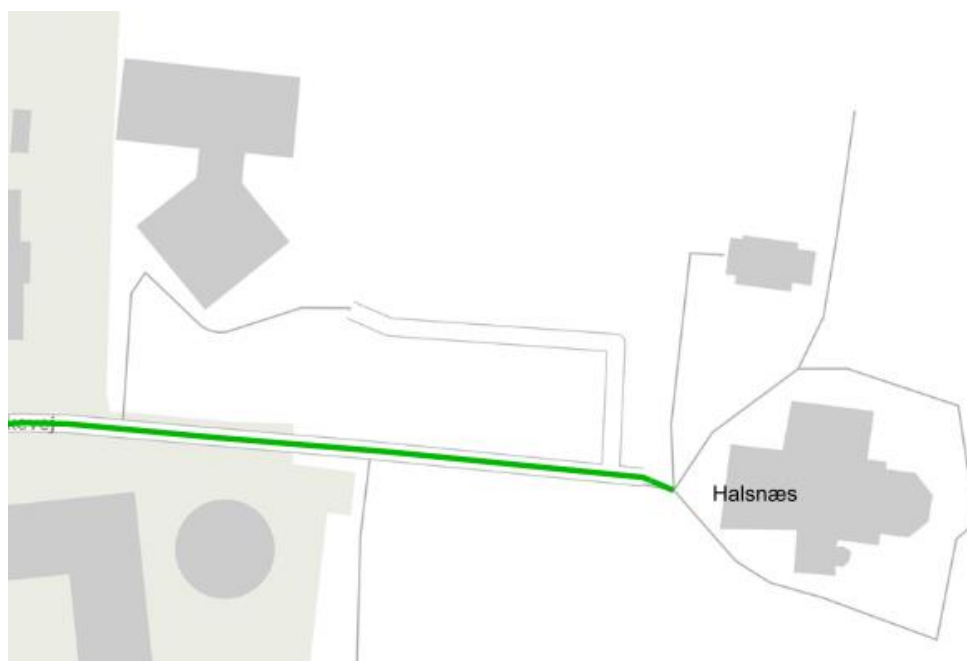



Det fremgår af ovenstående billedmateriale, at parkeringspladsen har matrikel 3bæ, som menighedsrådet ejer.

Det fremgår af Vejdirektoratets hjemmeside, at parkeringspladsen har status som kommunal vej (den er grøn [CVF - vis på kort \(vd.dk\)](#)). Det betyder, at menighedsrådet skal kontakte kommunen og oplyse, at man ønsker at etablere el-ladestandere og forespørge, om der skal en kommunal tilladelse til, idet parkeringspladsen har status som kommunal vej.

På fredning.dk er der registreret en fredning af kirkens omgivelser [01218.00 \(blst.dk\)](#), hvilket betyder, at menighedsrådet, efter at stiftsøvrighedens tilladelse til ladestanderen er indhentet, skal søge Fredningsnævnet om opsætning af ladestandere.





[CVF - vis på kort \(vd.dk\)](#)

Sogns Menighedsråd, andel: 1/2

Frederiksværk Kirke v/Frederiksværk, andel: 1/2

Kirkegade 2 3300 Frederiksværk

Parcel

Ejerlav: Frederiksværk Bygrunde, Matrikel: 99

01.10.2020

Halsnæs Kommune



Menighedsrådet ejer matrikel 99, som ikke omfatter parkeringspladsen.

Side 6

Parkeringspladsen fremtræder også med en grøn farve, dvs. der er tale om en kommunal vej.

Idet menighedsrådet ikke ejer parkeringspladsen, kan der ikke opstilles en el-ladestander uden kommunens tilladelse. Idet ladestanderbekendtgørelsen ligger op til, at man har en forpligtigelse til at efterkomme bekendtgørelsen når parkeringspladsen er i tilknytning til en bygning og ikke lader ejerforholdet være afgørende, ligger der en forpligtigelse for menighedsrådet til at gå i dialog med kommunen om at få etableret el-ladestandere.

Idet ladestanderen vil være meget tæt på kirken, vil stiftsøvrigheden stadig skulle godkende opsætningen.

Der er ikke registreret nogen fredning på kirkens omgivelser.

Kregme Kirke

KREGME MENIGHEDSRÅD KIRKEKONTORET, andel: 1/2

KREGME MENIGHEDSRÅD KIRKEKONTORET, andel: 1/2

Hillerødvej 114E 3300 Frederiksværk

Parcel

Ejerlav: Kregme By, Kregme Matrikel: 1cy

01.10.2020

Halsnæs Kommune



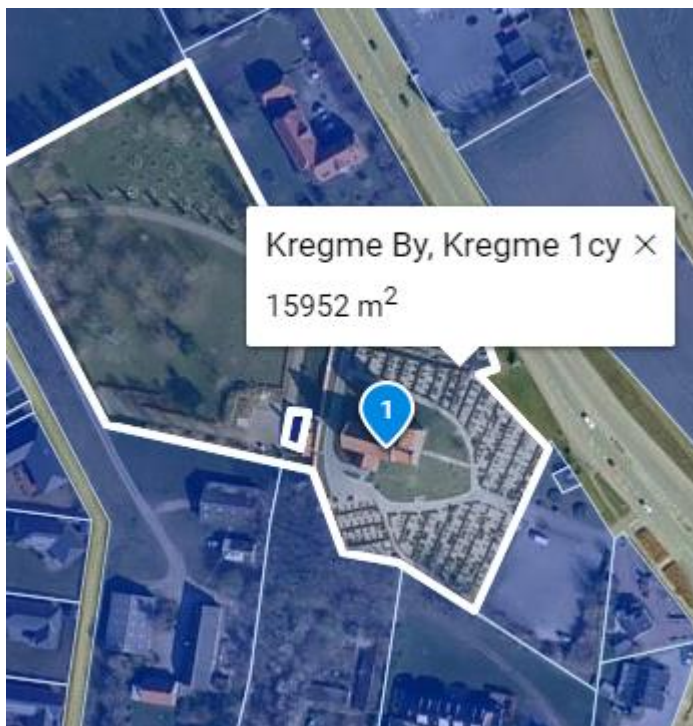

Kregme Menighedsråd, andel: 1/1

Hillerødvej 114D 3300 Frederiksværk

Parcel

Ejerlav: Kregme By, Kregme Matrikel: 7y

01.10.2020

Halsnæs Kommune





Parkeringspladsen har matrikel 7y som ejes af menighedsrådet. Parkeringspladsen er hos Vejdirektoratet ikke indtegnet som en vej



På den baggrund, ser jeg ikke noget til hinder for, at menighedsrådet kan udarbejde et projekt til opsætning af en el-ladestander, som kun skal godkendes af stiftsøvrigheden og ikke også af kommunen.

Efter stiftsøvrighedens godkendelse, skal der indhentes en tilladelse til opsætning af Fredningsnævnet, idet der hviler en fredning på kirkens omgivelser, se her [01314.00 \(blst.dk\)](https://www.blst.dk).



Det oplyses i det fremsendte svar at parkeringspladsen er på 1180 kvm. Som tommelfingerregel siges det, at 1 parkeringsplads er på 25 kvm. Dette betyder, at Ølsted Kirke har ca. 47 p-pladser.

Jeg går ud fra, at parkeringspladsen ligger der, hvor jeg har indtegnet den røde pil. Hvis det er korrekt, så ligger p-pladsen på matrikel 5bs, som ifølge tinglysning.dk ejes af kommunen. På dette areal kan menighedsrådet ikke opsætte en ladestander uden at have fået kommunens godkendelse, idet menighedsrådet ikke er ejer af grunden. Menighedsrådet er dog nødt til at rette henvendelse til kommunen for at komme i dialog med hensyn til at få opsat en el-ladestander, fordi parkeringspladsen er i tilknytning til kirken og bruges af kirken. Ladestanderbekendtgørelsen taler om at parkeringspladsen ligger i tilknytning til bygningen og lægger ikke vægt på ejerforhold. Derfor skal menighedsrådet drøfte opstillingen af ladestanderne med kommunen. Det er stadig stiftsøvrigheden, som skal godkende opstillingen.



Frederikssund kommune, andel: 1/1

H.J. Henriksens Vej 1 3310 Ølsted

Parcel

Ejerlav: Ølsted By, Ølsted Matrikel: 5bs

01.10.2020

Halsnæs Kommune

Ligger parkeringspladsen dog på matrikel 5bt, så er det menighedsrådet som ejer grunden og der kan rådet opstille en el-ladestander uden kommunens godkendelse.



Ølsted Menighedsråd, andel: 1/1

H.J. Henriksens Vej 3 3310 Ølsted

Parcel

Ejerlav: Ølsted By, Ølsted Matrikel: 5bt

01.10.2020

Halsnæs Kommune

Ifølge fredning.dk er der ikke en fredning på kirken (der hviler en fredning på Ølsted Kirke i Jylland).

Fra Vejdirektoratet:

Parkeringspladsen er ikke kategoriseret som en offentlig vej og kommunens tilladelse skal derfor ikke indhentes.

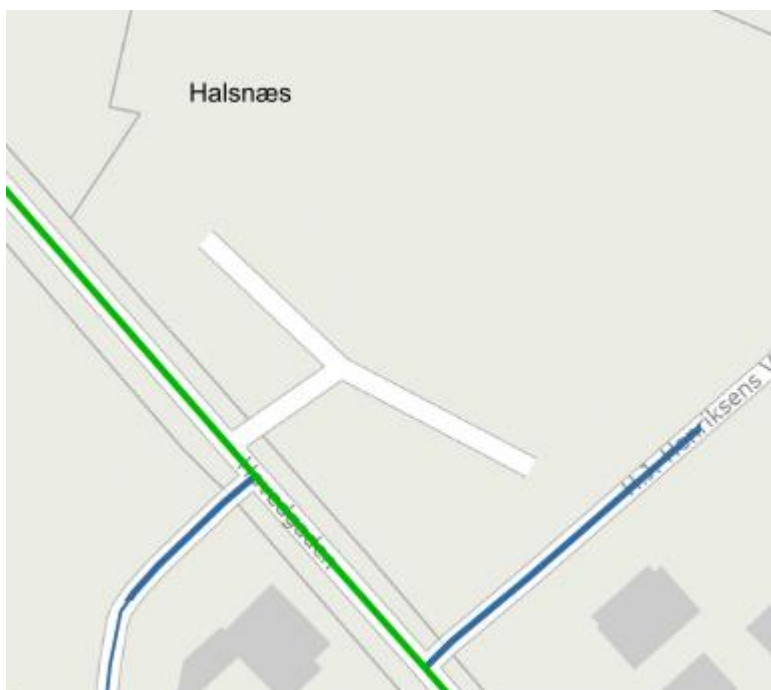

Torup Kirke

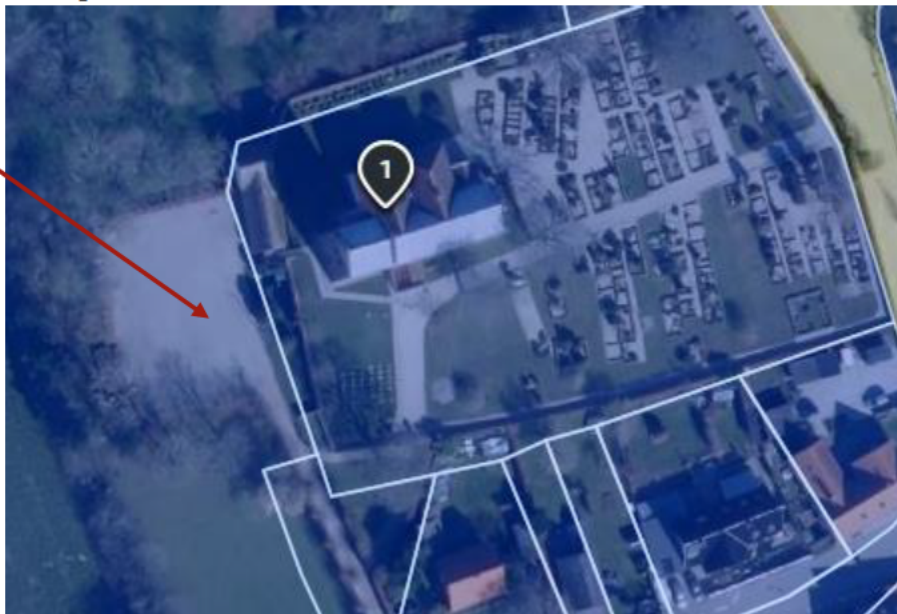

Parkeringspladsen ved min røde pil er ikke omfattet af kirkens matrikel og menighedsrådet ejer således ikke p-pladsen. Menighedsrådet kan ikke uden videre opsætte en el-ladestander på en matrikel, som man ikke ejer. Det formodes at være kommunen, som ejer p-pladsen, hvilket skal afklares ved at kontakte kommunen. Idet det ifølge ladestanderbekendtgørelsen ikke er afgørende for pligten til at opsætte el-ladestandere hvem der ejer p-pladsen, men at den er i tilknytning til en bygning (kirken), skal menighedsrådet kontakte kommunen mht opsætning af el-ladestanderen for at få en dialog med kommunen om proces og økonomi.

Herefter skal stiftsøvrigheden godkende opsætningen.

Ifølge fredning.dk hviler der ikke en fredning på Torup Kirke (der er en fredning på Torup Kirke i Midtjylland).

Det følger af Vejdirektoratets oplysninger, at parkeringspladsen er en privat vej: (blå farve=privat vej)



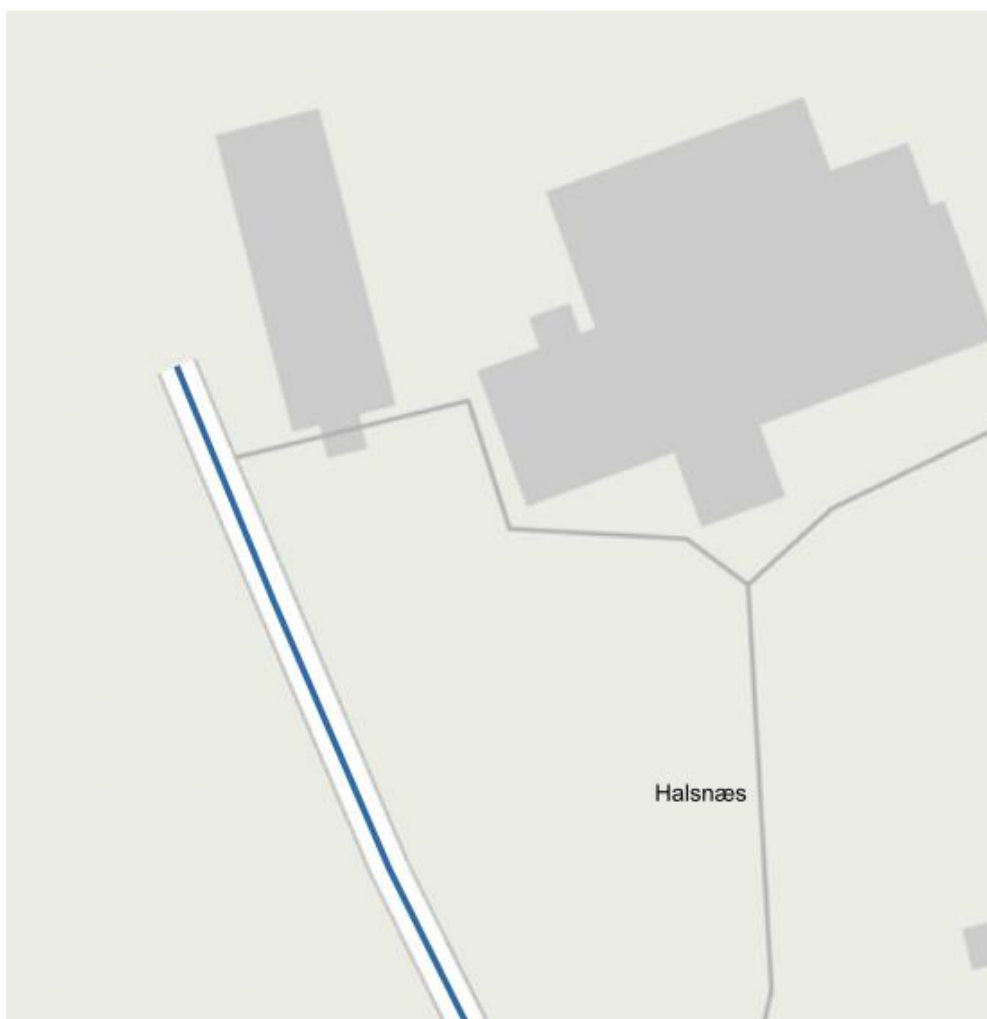

Lynæs Kirke



Parkeringspladsen ligger på matrikel 1gd, som ejes af menighedsrådet.



Torup Sogns Menighedsråd, andel: 1/1

Torup Sogns Menighedsråd, andel: 0/1

Kirkegade 3 3390 Hundested

Parcel

Ejerlav: Tømmerup Bys Overdrev, Torup Matrikel: 1gd

1.000.000 DKK

759.800 DKK

01.10.2020

Halsnæs Kommune

Ifølge Vejdirektoratet har parkeringspladsen ikke status som offentlig vej



Ifølge fredning.dk hviler der ikke en fredning på kirkens omgivelser.

Der er således ikke noget til hinder for, at menighedsrådet udarbejder et projekt mht opsætning af el-ladestander, som indsendes til stiftsøvrighedens godkendelse.



Tibirke Kirke

Parkeringspladsen er omfattet af kirkens matrikel 4, som ejes af menighedsrådet.



Tibirke Kirkegård, andel: 1/1

Tibirke Kirkevej 2 3220 Tisvildeleje

Parcel

Ejerlav: Tibirke Flyvesand, Tibirke Matrikel: 4

01.10.2020

Gribskov Kommune

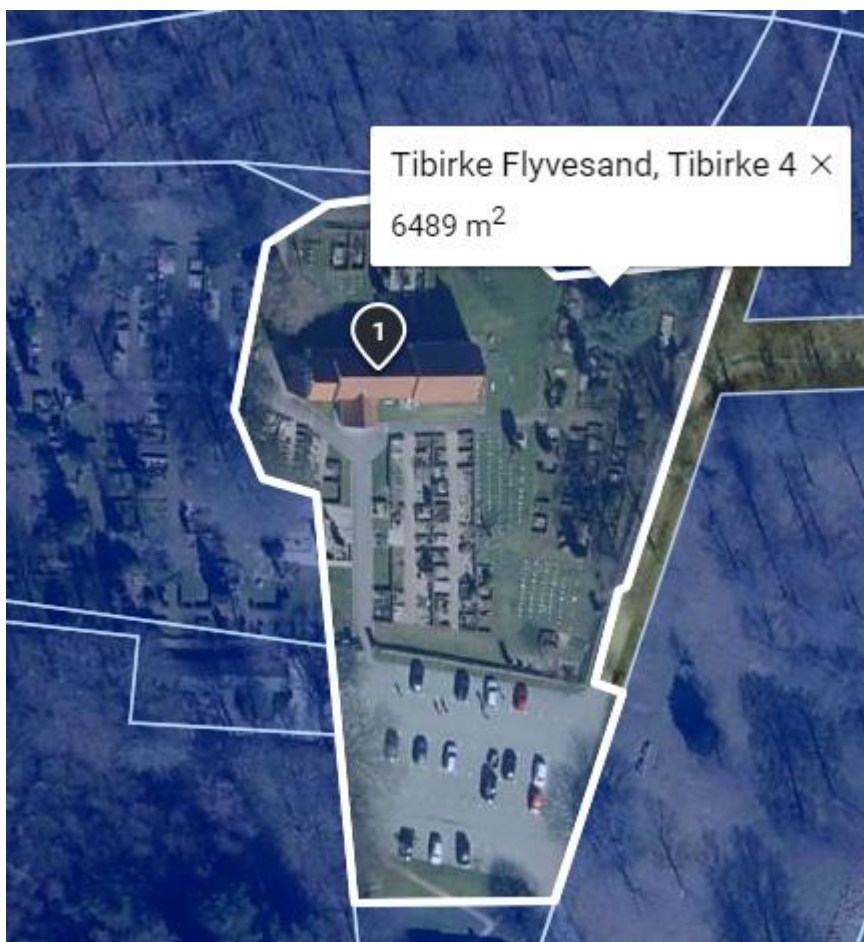



Parkeringspladsen er hos Vejdirektoratet ikke indtegnet som en vej.

På fredning.dk er der ikke registreret nogen fredning på kirkens omgivelser.

Der er således ikke noget til hinder for, at menighedsrådet udarbejder et projekt mht opsætning af el-ladestander, som indsendes til stiftsøvrighedens godkendelse.



Villingerød Kirke

Side 17



Villingerød Kirke, andel: 1/1

Villingerødvej 36 Villingerød 3120 Dronningmølle

Parcel

Ejerlav: Villingerød By, Esbønderup Matrikel: 33

01.10.2020

Gribskov Kommune

Parkeringspladsen er omfattet af matrikel 33, som ejes af menighedsrådet.

Hos Vejdirektoratet er parkeringspladsen ikke indtegnet som en offentlig vej. Det betyder, at kommunens tilladelse til opsætning af el-ladestander ikke skal indhentes.





På fredning.dk er der en fredning på kirkens omgivelser, se her [01400.00 \(blst.dk\)](https://fredning.dk/01400.00/blst.dk).

Efter at menighedsrådet har fået godkendt et projekt mhp opsætning af el-ladestanderen hos stiftsøvrigheden, skal godkendelse tillige indhentes hos Fredningsnævnet.

Venlig hilsen

Stefanie Laursen
Juridisk specialkonsulent



Formandsmøde torsdag den 9. november 2023 kl. 19.00

Vejby sognegård, Kirkebakken 4, 3210 Vejby

REFERAT

1. Velkomst

2. Gennemgang årshjul

Årshjul ok, MRs aflevering af godkendt revisionsprotokollat ønskes flyttet til 22. oktober 2024 → ikke muligt da datoen er lovbestemt.

MR Fristplan var ikke umiddelbart noget man synes at have set før, men da det blev foreslået at bruge det aktivt, evt i dialog med deres regnskabsfører, var der stor interesse.
→ Fristplan udsendes derfor forsat.

3. Definition af projekter og synssager (herunder beløbsgrænser)

Jf. PowerPoint (vedhæftet)

4. Status - Personalekonsulent og bygningskonsulent

Er sendt fra stift til kirkeministeriet

5. Status – Fælles/lokal Regnskabsfunktion (Gribskov)

Man har afsøgt muligheder for et samarbejde imellem menighedsråd (på foranledning af flere MR i Gribskov området), men ikke basis for fælles løsning på nuværende tidspunkt.

6. MENIGHEDSRÅDVALG 2024

Workshop – MR-valg:

Til spørgsmål om hvordan hverver vi nye medlemmer:

- Pluk fra deltagere der kommer til diverse aktiviteter, arrangementer
- Brev til medlemmer hvor kendte personer siger hvorfor de er med
- Prik på skulderen
- Forenklet kommunikation mellem PU/MR/Stift
- Flyt opgaver fra MR til PU
- Opmærksomhed på valg
- Prik ved Sognemøder/sangaftræder/foredrag
- Samle regnskabsfunktion

- Hjælp til at danne videoer hvor lokale MR-medlemmer fortæller om hvorfor de er med
- Indkald til events / foredrag hvor der parallelt med er stande med personer fra kirken med beskrivelse af hvad de laver.

Hvordan holder vi dem fast:

- Uddannelsesstøtte
 - Mentorordning
 - Sikre det er rart med flere aftener med spisning og andet for at sikre fællesskabet
 - Bedre kommunikation med provstikontoret
 - Bedre del referater (Bedre forklaring af hvad der skal gøres)
 - Sikre åbenhed om udfordringer og at der er hjælp at hente
- Der er opbakning til fælles introduktionsdag i jan. 2025 for alle menighedsrådsmedlemmer i de nye menighedsråd.
 - Provsten sender invitation til medlemmer af valgbestyrelserne til møde i januar med henblik på støtte til fælles annoncering mm.

7. Næste formandsmøde

8. februar 2024 kl. 18.00

Dette møde vil blive afholdt som kombination af god middag og et foredrag med nogen udefra. Sted udsendes snarest når foredrag er fastsat.

8. Eventuelt

Demens præst (v/ Grete, formand Villingerød): Der udsendes mail fra **Provsten** om hvem der kunne tænkes at være med til at danne en lille gruppe om hvordan dette kunne tænkes gennemført.

Til:

Fra: KM hovedpostkasse (km@km.dk)

Titel: Høring om udkast til ny bekendtgørelse om fravigelse af lov om ligebehandling af mænd og kvinder med hensyn til beskæftigelse m.v. for så vidt angår stillinger som præst, forkynder m.v. i trossamfund udenfor folkekirken

Sendt: 13-11-2023 14:23

Bilag: Udkast til ny bekendtgørelse.pdf; Høring vedr. udkast til ny bekendtgørelse.pdf; Høringsliste.pdf;

Hermed fremsendes høring vedr. udkast til ny bekendtgørelse om fravigelse af lov om ligebehandling af mænd og kvinder med hensyn til beskæftigelse m.v. for så vidt angår stillinger som præst, forkynder m.v. i trossamfund udenfor folkekirken.

Med venlig hilsen

Christa Hector Knudsen

Chefkonsulent



Kirkeministeriet / HR-kontoret

T: 3392 3390 / D: 3392 3959 / Mail: km@km.dk

Frederiksholms Kanal 21 / 1220 København K / www.km.dk



UDKAST

Bekendtgørelse om fravigelse af lov om ligebehandling af mænd og kvinder med hensyn til beskæftigelse m.v. for så vidt angår stillinger som præst, forkynder m.v. i trossamfund uden for folkekirken

Dato: 13. november 2023

Akt nr. 243102

Sagsbehandler
Kristina Overgaard Bertelsen

I medfør af § 13, stk. 1, i lovbekendtgørelse nr. 645 af 8. juni 2011 om ligebehandling af mænd og kvinder med hensyn til beskæftigelse m.v. fastsættes:

§ 1. Stillinger som præst, forkynder m.v. i trossamfund uden for folkekirken undtages fra lovens område.

§ 2. Denne bekendtgørelse træder i kraft den 15. januar 2024.

Stk. 2. Bekendtgørelse nr. 350 af 10. juli 1978 om fravigelse af lov om ligebehandling af mænd og kvinder med hensyn til beskæftigelse m.v. for så vidt angår præstestillinger ophæves.

Kirkeministeriet, den xx 2023

Louise Schack Elholm

/Kristina Overgaard Bertelsen



Kirkeministeriet

Se høringsliste

Høring vedrørende udkast til ny bekendtgørelse om fravigelse af lov om ligebehandling af mænd og kvinder med hensyn til beskæftigelse m.v. for så vidt angår stillinger som præst, forkynder m.v. i trossamfund uden for folkekirken

Vedlagt fremsendes udkast til bekendtgørelse om fravigelse af lov om ligebehandling af mænd og kvinder med hensyn til beskæftigelse m.v. for så vidt angår stillinger som præst, forkynder m.v. i trossamfund uden for folkekirken.

Udkastet undtager stillinger som præst, forkynder m.v. i trossamfund uden for folkekirken fra ligebehandlingslovens område, og ophæver samtidig bekendtgørelse nr. 350 af 10. juli 1978 om fravigelse af lov om ligebehandling af mænd og kvinder med hensyn til beskæftigelse m.v. for så vidt angår præstestillinger.

Med den nye bekendtgørelse er ovennævnte undtagelse fra ligebehandlingsloven begrænset til trossamfund uden for folkekirken, og undtagelsen omfatter således ikke længere stillinger som præst i folkekirken.

Kirkeministeriet har været i dialog med henholdsvis Justitsministeriet, Beskæftigelsesministeriet og regeringens teologiske rådgiver. På baggrund af denne dialog kan det konkluderes, at undtagelsen, for så vidt angår folkekirken, kan ophæves uden at berøre den grundlovssikrede religionsfrihed, og kan ske inden for rammerne af såvel den eksisterende ligebehandlingslov som folkekirkens evangelisk-lutherske bekendelsesgrundlag.

Det bemærkes, at en ophævelse af undtagelsen ikke ændrer på de folkekirkelige menighedsråds kaldsret i forbindelse med ansættelse af præster. Kaldsretten betyder, at der ikke kan ansættes præster i folkekirken, som ikke er omfattet af menighedsrådets indstilling, og at menighedsrådet har mulighed for at indstille en præst, der deler menighedsrådets kirkesyn. Menighedsrådets indstilling fastlægges ved en demokratisk proces med individuel, hemmelig og skriftlig afstemning.

En ophævelse af undtagelsen ændrer heller ikke på reglerne om beskyttelse af teologisk bestemte mindretal i sogne med mere end en præst. Mindretalsbeskyttelsen indebærer, at et teologisk retningsbestemt mindretal i sogne med mere end en præst i forbindelse med menighedsrådets indstilling til ansættelse af ny præst kan kræve, at menighedsrådets indstilling udvides til også at omfatte mindretallets foretrukne kandidat. Bestemmelsen kan ikke anvendes til at afvise eller fravælge en kandidat, hverken på grund af kirkesyn eller køn, men sikrer, at både flertal og mindretal får mulighed for at indstille en kandidat, som de deler kirkesyn med.

En ophævelse af undtagelsen betyder således alene, at et menighedsråd ikke længere kan indstille eller frasortere kandidater med henvisning til kandidatens køn, heller ikke med henvisning til mindretalsbeskyttelsen.

En kandidats køn vil, ligesom for arbejdsgivere på det øvrige arbejdsmarked, ikke være et lovligt hensyn at inddrage for hverken biskop eller kirkeminister i behandlingen af menighedsrådets indstilling. Der kan således, ligesom på det

Frederiksholms Kanal 21
1220 København K
www.km.dk

Telefon 3392 3390
e-post km@km.dk

Akt nr.: 247942

Dette akt nr. bedes oplyst ved
henvendelse til Kirkeministeriet

Dato: 13. november 2023



Øvrige arbejdsmarked, lægges vægt på kandidatens faglige og personlige kompetencer, kvalifikationer og egenskaber. Herudover vil der kunne lægges vægt på kandidatens teologiske ståsted i forhold til menighedsrådets teologiske præferencer.

Akt nr.: 247942

Side 2

Endelig bemærkes det, at det fortsat vil være muligt for enkeltpersoner at løse sognebånd til en anden præst i folkekirken end den pågældendes sognepræst, ligesom de eksisterende muligheder for at få stillet sognekirken til rådighed for gudstjenester eller kirkelige handlinger ved en præst i folkekirken, der ikke er ansat ved sognekirken, fastholdes.

Eventuelle bemærkninger, bedes sendt til **km@km.dk senest den 11. december 2023.**

Med venlig hilsen

Kristina Overgaard Bertelsen
Chefkonsulent

Notat



Kirkeministeriet

Høringsliste

Akademikerne

Alle biskopper

Alle menighedsråd

Alle provstier

Alle stiftsadministrationer

Beskæftigelsesministeriet

CO10

Danmarks Provsteforening

Den danske Præsteforening

Danmarks Kirketjenerforening

Danmarks Kordegnetjenerforening

Dansk Kirkemusiker Forening

DanskOase

Dansk Organist og Kantor Samfund

Digitaliserings- og Ligestillingsministeriet

Evangelisk Luthersk Mission

FLC

Folkekirkens Uddannelses og Videnscenter (FUV)

Forbundet af Kirke- og Kirkegårdsansatte

Foreningen af Danske Kirkegårdsledere

Foreningen af Provstisekretærer

Grundtvigsk Forum

HK

Indre Mission

Kirkekultur.nu

Kirkemusikskolerne

Landsforeningen af Menighedsråd

Luthersk Mission

Medarbejder- og kompetencestyrelsen

OAO

Organistforeningen

3F Fagligt Fælles Forbund

Dato: 13. november 2023

Akt nr. 345817

Sagsbehandler
Kristina Overgaard Bertelsen

Notat



Kirkeministeriet

Alle anerkendte trossamfund

Dansk Muslimsk Union

Danske Kirkers Råd

Den Islamiske Union i Danmark

FrikirkeNet

Side 2

Akt nr. 345817

Til: Villingerød Sogns Menighedsråd (9243) (9243@SOGN.DK), Esbønderup Sogns Menighedsråd (7428) (7428@SOGN.DK), Søborg Sogns Menighedsråd (7430) (7430@SOGN.DK), Gilleleje Sogns Menighedsråd (7431) (7431@SOGN.DK), Blistrup Sogns Menighedsråd (7392 Fortrolig) (7392fortrolig@sogn.dk), Græsted Sogns Menighedsråd (7432) (7432@SOGN.DK), Mårum Sogns Menighedsråd (7433) (7433@SOGN.DK), Valby Sogns Menighedsråd (7435) (7435@SOGN.DK), Helsingør Sogns Menighedsråd (7434) (7434@SOGN.DK), Ramløse-Anniske Sognes Menighedsråd (7395) (7395@SOGN.DK), Vejby Sogns Menighedsråd (7393) (7393@SOGN.DK), Tibirke Sogns Menighedsråd (7394) (7394@SOGN.DK), Ølsted Sogns Menighedsråd (7400) (7400@SOGN.DK), Kregme Sogns Menighedsråd (7399) (7399@SOGN.DK), Frederiksværk-Vinderød Sogns Menighedsråd (9186) (9186@SOGN.DK), Melby Sogns Menighedsråd (7407) (7407@SOGN.DK), Torup Sogns Menighedsråd (8632) (8632@SOGN.DK)

Cc: Mikael Juul Erthmann (mikael.erthmann@gmail.com)

Fra: Frederiksværk Provsti (Frederiksvaerk.Provsti@km.dk)

Titel: Til alle MR - Status på energioptimering

Sendt: 10-10-2023 16:13

Til alle menighedsråd i Frederiksværk Provsti

Status på energioptimering

For at provstikontoret bedst muligt kan understøtte menighedsrådenes projekter med energioptimering af sognenes bygninger, i forbindelse med Energitjenestens rapport for de enkelte sogne og de afsatte fælles midler til energiprojekter, bedes hvert sogn **indsende en kort beskrivelse/status af hvor langt man er i arbejdet med at implementere Energitjenestens anbefalinger** for sognets bygninger, herunder særligt hvilke udfordringer/forhindringer man er støt på der evt. besværliggør eller forsinker processen.

Statusrapport bedes indsendt til provstikontoret seneste den 1. november, så der er mulighed for at tage emnet op på formandsmødet i november hvis behov.

Med venlig hilsen

Sophie Juel

Provst

SOJUE@KM.DK

Telefon 48391599

Frederiksværk Provsti

Frederiksvaerk.Provsti@km.dk

Helsingør Stift

www.km.dk

Frederiksværk Provsti Oversigt over besparelser



Anvendte priser, alle inkl. moms og afgifter		
El	3,60	kr./kWh
El til varmepumpe i bolig	2,48	kr./kWh
Olie	15,00	kr./liter
Naturgas	14,00	kr./m ³
Fjernvarme, Hundested	0,91	kr./kWh
Fjernvarme Halsnæs	0,48	kr./kWh

ekskl. faste afgifter
ekskl. faste afgifter

CO ₂	
0,150	kg/kWh
0,150	kg/kWh
2,650	kg/liter
2,244	kg/m ³
0,065	kg/kWh
0,068	kg/kWh

	Sparet el		Sparet olie		Sparet naturgas		Sparet fjernvarme		I alt	Investering	Tilbagebetalings tid	Aktuel udledning CO ₂		CO ₂ reduktion ved tiltag		Nuværende elforbrug		Nuværende årligt varmeforbrug														
	Besparelser: kWh/år	kr./år	liter/år	kr./år	m ³ /år	kr./år	kWh/år	kr./år				kr./år	kr.	år	Tons/år	Tons/år	kWh/år	kr./år	Liter olie	m ³ gas	kWh fjernv.	kr./år										
Søborg Kirke																																
1 Konvertering fra oliefyrt til varmepumpe	-35.000	-126.000	10.000	150.000	-	-	-	-	24.000	690.000	28,8	27,8	21,3	8.800	31.680	10.000	-	-	-	150.000												
2 Udskiftning af radiatoranlæg	-	-	-	-	-	-	-	-	-	550.000			0,0																			
3 Evt. etablering af supplerende elektrisk varmeanlæg	-	-	-	-	-	-	-	-	-	600.000			0,0																			
I alt	-35.000	-126.000	10.000	150.000	-	-	-	-	24.000	1.840.000	76,7		21,3																			
Søborg Menighedshus																																
1 Konvertering fra oliefyrt til varmepumpe. Er gennemført	-16.000	-57.600	6.000	90.000	-	-	-	-	32.400	-	0,0	17,0	13,5	7.000	25.200	6.000	-	-	-	90.000												
I alt	-16.000	-57.600	6.000	90.000	-	-	-	-	32.400	-	0,0		13,5																			
Blistrup Præstegård																																
0 Forslag fra energimærkerapport	-	-	2.200	33.000	-	-	-	-	33.000	se energimærke		36,0	5,8	7.000	25.200	13.200	-	-	-	198.000												
1 Konvertering fra olie til jordvarme	-32.000	-79.360	11.000	165.000	-	-	-	-	85.640	1.500.000	17,5		24,4																			
2 Urstyring af cirkulationspumpe til varmt brugsvand	500	1.240	-	-	-	-	-	-	1.240	2.000	1,6		0,1																			
I alt	-31.500	-78.120	13.200	198.000	-	-	-	-	119.880	1.502.000	12,5		30,3																			
Blistrup Kirke																																
Konvertering til jordvarme - se præstegården																																
1 Udvidelse af radiatoranlæg i kirken	-	-	-	-	-	-	-	-	-	1.000.000		1,2	0,0	8.300	29.880	Anført under præstegård																
2 Forsatsrudder i sakristi	1.000	3.600	-	-	-	-	-	-	3.600	10.000	2,8		0,2																			
I alt	1.000	3.600	-	-	-	-	-	-	3.600	1.010.000	280,6		0,2																			
Blistrup Kirke																																
Konvertering til jordvarme - se præstegården																																
0 Forslag fra energimærkerapport	1.600	5.760	-	-	-	-	-	-	5.760	se energimærke		3,9	0,2	26.000	93.600	Anført under præstegård																
1 Elradiatorer udskiftes til vandbårne radiatorer	12.000	43.200	-	-	-	-	-	-	43.200	100.000	2,3		1,8																			
2 Urstyring af cirkulationspumpe til varmt brugsvand	750	2.700	-	-	-	-	-	-	2.700	2.000	0,7		0,1																			
I alt	14.350	51.660	-	-	-	-	-	-	51.660	102.000	2,0		2,2																			
Valby Kirke																																
1 Konvertering fra oliefyrt til varmepumpe	-23.000	-82.800	6.100	91.500	-	-	-	-	8.700	250.000	28,7	17,3	12,7	7.700	27.720	6.100	-	-	-	91.500												
2 Montering af ny varmestyring	2.800	10.080	-	-	-	-	-	-	10.080	50.000	5,0		0,4																			
3 Udskiftning af lyskilder til LED i kirken	2.250	8.100	-	-	-	-	-	-	8.100	13.000	1,6		0,3																			
4 Ændret indstilling af affugter	750	2.700	-	-	-	-	-	-	2.700	-	0,0		0,1																			
I alt	-17.200	-61.920	6.100	91.500	-	-	-	-	29.580	313.000	10,6		13,6																			
Esbønderup Kirke																																
1 Optimering af varmeanlægget	-	-	750	11.250	-	-	-	-	11.250	10.000	0,9	14,8	2,0	10.500	37.800	5.000	-	-	-	75.000												
2 Montering af forsatsrudder	-	-	500	7.500	-	-	-	-	7.500	110.000	14,7		1,3																			
3 Konvertering af oliefyrt til varmepumpe	-12.000	-43.200	3.750	56.250	-	-	-	-	13.050	400.000	30,7		8,1																			
4 LED-belysning i kirken og justering af julelys	1.500	5.400	-	-	-	-	-	-	5.400	6.000	1,1		0,2																			
5 Behov for orgeltemperatur og affugter begrænses	750	2.700	-	-	-	-	-	-	2.700	3.000	1,1		0,1																			
I alt	-9.750	-35.100	5.000	75.000	-	-	-	-	39.900	529.000	13,3		11,8																			
Esbønderup, Sct. Laurentius Huset																																
0 Fra energimærket: tidsstyring af cirkulationspumpe	200	720	100	1.500	-	-	-	-	2.220	1.000	0,5	5,6	0,3	-	2.100	-	-	-	-	31.500												
1 Indregulering af varmeanlægget	-	-	100	1.500	-	-	-	-	1.500	5.000	3,3		0,3																			
2 Udskiftning af lyskilder	900	3.240	-	-	-	-	-	-	3.240	7.000	2,2		0,1																			
3 Oliefyrt konverteres til varmepumpe	-5.800	-20.880	1.900	28.500	-	-	-	-	7.620	125.000	16,4		4,2																			
I alt	-4.700	-16.920	2.100	31.500	-	-	-	-	14.580	138.000	9,5		4,9																			
Esbønderup Præstegård																																
0 Gennemfør forslag fra energimærke-rapport	-	-	1.500	22.500	-	-	-	-	22.500	se energimærke		13,8	0,0	-	5.200	-	-	-	-	78.000												
1 Termografering af yderværelse	-	-	-	-	-	-	-	-	-	10.000			0,0																			
2 Indregulering af det samlede varmeanlæg	-	-	-	-	-	-	-	-	-	5.000			0,0																			
3 Oliefyrt konverteres til jordvarme	-10.000	-24.800	3.500	52.500	-	-	-	-	27.700	250.000	9,0		7,8																			
I alt	-10.000	-24.800	5.000	75.000	-	-	-	-	50.200	265.000	5,3		7,8																			
Mårum Kirke																																
1 Ny varmestyring i kirken og lavere grundvarme	-	-	3.300	49.500	-	-	-	-	49.500	25.000	0,5	18,2	0,0	6.400	23.040	6.500	-	-	-	97.500												
2 Oliefyrt konverteres til jordvarme	-8.700	-31.320	3.200	48.000	-	-	-	-	16.680	700.000	42,0		7,2																			
3 Udskiftning af kirkekerter	850	3.060	-	-	-	-	-	-	3.060	225.000	73,5		0,1																			
4 Udskiftning af sparepærer i parkbelysning	400	1.440	-	-	-	-	-	-	1.440	-			0,1																			
I alt	-7.450	-26.820	6.500	97.500	-	-	-	-	70.680	950.000	13,4		16,1																			
Mårum Præstegård																																
0 Forslag fra energimærkerapport	-	-	100	1.500	-	-	-	-	1.500	se energimærke		12,0	0,0	9.095	32.742	4.000	-	-	-	60.000												
1 Indregulering af varmeanlægget	-	-	400	6.000	-	-	-	-	6.000	5.000	0,8		1,1																			

Til: Frederiksværk Provsti (Frederiksvaerk.Provsti@km.dk)
Fra: Valby Sogns Menighedsråd (7435) (7435@SOGN.DK)
Titel: Sv: Til alle MR - Status på energioptimering
E-mailtitel: Sv: Til alle MR - Status på energioptimering (STPR F2: 2608216)
Sendt: 12-10-2023 04:33

Til PU

I marts 2023 havde vores nuværende kirkeværge et møde i Valby kirke med vores bygningskyndig Ove Heede og Nordrør om hvad vi kan gøre for at forbedre varmen i kirken. For få dage siden rykkede vores kirkeværge for svar fra vores bygningskyndig angående dette møde. Det viste sig, at Nordrør havde sendt informationer til bygningskyndig, men at han havde glemt at give os besked om det og gøre mere ved sagen. Vores bygningskyndig har lovet at vende tilbage med 3 forslag til varmen i kirken inden næste MRmøde den 14. nov. Bioolie, elvarme og luft til vand.

Mvh Anne Skovgaard Jensen, formand for Valby Sogn

Fra: Frederiksværk Provsti <Frederiksvaerk.Provsti@km.dk>

Sendt: 10. oktober 2023 16:13

Til: Villingerød Sogns Menighedsråd (9243) <9243@sogn.dk>; Esbønderup Sogns Menighedsråd (7428) <7428@sogn.dk>; Søborg Sogns Menighedsråd (7430) <7430@sogn.dk>; Gilleleje Sogns Menighedsråd (7431) <7431@sogn.dk>; Blistrup Sogns Menighedsråd (Fortrolig) <7392fortrolig@sogn.dk>; Græsted Sogns Menighedsråd (7432) <7432@sogn.dk>; Mårup Sogns Menighedsråd (7433) <7433@sogn.dk>; Valby Sogns Menighedsråd (7435) <7435@sogn.dk>; Helsingø Sogns Menighedsråd (7434) <7434@sogn.dk>; Ramløse-Annisse Sognes Menighedsråd (7395) <7395@sogn.dk>; Vejby Sogns Menighedsråd (7393) <7393@sogn.dk>; Tibirke Sogns Menighedsråd (7394) <7394@sogn.dk>; Ølsted Sogns Menighedsråd (7400) <7400@sogn.dk>; Kregme Sogns Menighedsråd (7399) <7399@sogn.dk>; Frederiksværk-Vinderød Sogns Menighedsråd (9186) <9186@sogn.dk>; Melby Sogns Menighedsråd (7407) <7407@sogn.dk>; Torup Sogns Menighedsråd (8632) <8632@sogn.dk>

Cc: Mikael Juul Erthmann <mikael.erthmann@gmail.com>

Emne: Til alle MR - Status på energioptimering (STPR F2: 2608216)

Til alle menighedsråd i Frederiksværk Provsti

Status på energioptimering

For at provstikontoret bedst muligt kan understøtte menighedsrådenes projekter med energioptimering af sognenes bygninger, i forbindelse med Energitjenestens rapport for de enkelte sogne og de afsatte fælles midler til energiprojekter, bedes hvert sogn indsende en **kort** beskrivelse/status af hvor langt man er i arbejdet med at implementere Energitjenestens anbefalinger for sognets bygninger, herunder særligt hvilke udfordringer/forhindringer man er støt på der evt. besværliggør eller forsinker processen.

Statusrapport bedes indsendt til provstikontoret seneste den 1. november, så der er mulighed for at tage emnet op på formandsmødet i november hvis behov.

Med venlig hilsen

Sophie Juel

Provst

SOJUE@KM.DK

Telefon 48391599

Frederiksværk Provsti

Frederiksvaerk.Provsti@km.dk

Helsingør Stift

www.km.dk

Til: Frederiksværk Provsti (Frederiksvaerk.Provsti@km.dk)
Fra: Søborg Sogns Menighedsråd (7430) (7430@SOGN.DK)
Titel: Sv: Til alle MR - Status på energioptimering
E-mailtitel: Sv: Til alle MR - Status på energioptimering (STPR F2: 2608216)
Sendt: 26-10-2023 18:13
Bilag: SØ_Analyse af varmeanlæg.pdf;

Til Frederiksværk Provsti

Energitjenestens anbefaling er opfyldt for Søborg Menighedshus, hvor der er etableret luft til vand varmepumpe som erstatning for oliefyret.

Med hensyn til Søborg Kirke har vores rådgiver Rønnow Arkitekter (fundet på anbefaling af Sven Felding/Sophie Juel efter besøg af konsulentrunden i november 2022) analyseret kirkens varmebehov. Da radiatorerne i kirken er underdimensionerede, kan Kirkeministeriets varmecirkulære ikke opfyldes. End ikke et lempet krav kan opfyldes.

Dermed er det ikke tilstrækkeligt at udskifte oliefyret med en luft til vand varmepumpe, som vi har fået indtryk af, at provstiudvalget ville være indstillet på at bevilge penge til fra puljen afsat til energioptimeringer.

Det er Martin Funch, Rådgivende Ingeniører, som Rønnow Arkitekter samarbejder med, som har analyseret kirkens klimastyring og varmebehov og udarbejdet en rapport på grundlag af analysen (vedlagt).

Vi har møde med Rønnow Arkitekter og ingeniørfirmaet den 14. november, hvor de vil give en teknisk gennemgang af rapporten og deres anbefaling til opvarmning af kirken.

Med venlig hilsen

Torben Jensen
Formand
Søborg Sogns Menighedsråd

Fra: Frederiksværk Provsti <Frederiksvaerk.Provsti@km.dk>

Sendt: 10. oktober 2023 16:13

Til: Villingerød Sogns Menighedsråd (9243) <9243@sogn.dk>; Esbønderup Sogns Menighedsråd (7428) <7428@sogn.dk>; Søborg Sogns Menighedsråd (7430) <7430@sogn.dk>; Gilleleje Sogns Menighedsråd (7431) <7431@sogn.dk>; Blistrup Sogns Menighedsråd (Fortrolig) <7392fortrolig@sogn.dk>; Græsted Sogns Menighedsråd (7432) <7432@sogn.dk>; Mårum Sogns Menighedsråd (7433) <7433@sogn.dk>; Valby Sogns Menighedsråd (7435) <7435@sogn.dk>; Helsingø Sogns Menighedsråd (7434) <7434@sogn.dk>; Ramløse-Annisse Sognes Menighedsråd (7395) <7395@sogn.dk>; Vejby Sogns Menighedsråd (7393) <7393@sogn.dk>; Tibirke Sogns Menighedsråd (7394) <7394@sogn.dk>; Ølsted Sogns Menighedsråd (7400) <7400@sogn.dk>; Kregme Sogns Menighedsråd (7399) <7399@sogn.dk>; Frederiksværk-Vinderød Sogns Menighedsråd (9186) <9186@sogn.dk>; Melby Sogns Menighedsråd (7407) <7407@sogn.dk>; Torup Sogns Menighedsråd (8632) <8632@sogn.dk>

Cc: Mikael Juul Erthmann <mikael.erthmann@gmail.com>

Emne: Til alle MR - Status på energioptimering (STPR F2: 2608216)

Til alle menighedsråd i Frederiksværk Provsti

Status på energioptimering

For at provstikontoret bedst muligt kan understøtte menighedsrådenes projekter med energioptimering af sognenes bygninger, i forbindelse med Energitjenestens rapport for de enkelte sogne og de afsatte fælles midler til energiprojekter, bedes hvert sogn indsende en **kort** beskrivelse/status af hvor langt man er i

arbejdet med at implementere Energitjenestens anbefalinger for sognets bygninger, herunder særligt hvilke udfordringer/forhindringer man er støt på der evt. besværliggør eller forsinker processen.

Statusrapport bedes indsendt til provstikontoret seneste den 1. november, så der er mulighed for at tage emnet op på formandsmødet i november hvis behov.

Med venlig hilsen

Sophie Juel

Provst

SOJUE@KM.DK

Telefon 48391599

Frederiksværk Provsti

Frederiksvaerk.Provsti@km.dk

Helsingør Stift

www.km.dk

Til: Frederiksværk Provsti (Frederiksvaerk.Provsti@km.dk), Sophie Juel (SOJUE@KM.DK)
Fra: ejvind hartmund (ejvindhartmund@gmail.com)
Titel: Energoptimering
Sendt: 31-10-2023 09:36

Frederiksværk Provsti

Helsingø sogns Menighedsråd har intet at indberette i forbindelse med den igangværende energioptimering.

Mvh

Ejvind Hartmund

kirkevæрге

Til: Kregme Sogns Menighedsråd (7399) (7399@SOGN.DK)
Cc: Dennis Jelstrup (dlj@km.dk), charlotte@j-andersen.dk (charlotte@j-andersen.dk), ALKC@KM.DK (ALKC@KM.DK), Helsingør Stift (KMHEL@KM.DK)
Fra: Frederiksværk Provsti (Frederiksvaerk.Provsti@km.dk)
Titel: Til Kregme MR - Godkendelse af køb
Sendt: 09-11-2023 16:44
Bilag: Frederiksværk Provsti.pdf; Revideret købsaftale.pdf;

Til Kregme Sogns Menighedsråd

Efter kommunikation imellem sognets advokat, stiftsjuristen og undertegnede (se vedhæftede), godkendes den reviderede købsaftale hermed på provstiudvalgets vegne.

Med venlig hilsen

Sophie Juel

Provst

SOJUE@KM.DK

Telefon 48391599

Frederiksværk Provsti

Frederiksvaerk.Provsti@km.dk

Helsingør Stift

www.km.dk

Til: Frederiksværk Provsti (Frederiksvaerk.Provsti@km.dk), Sophie Juel (SOJUE@KM.DK)
Cc: Dennis Jelstrup (dlj@km.dk)
Fra: Allan Kongsted (ALKC@KM.DK)
Titel: Godkendelse af køb
Sendt: 02-11-2023 15:33

Se venligst vedhæftede

[S28C-6e23110215431.pdf](#) [Revideret købsaftale.pdf](#)

Venlig hilsen

Allan Kongsted

Kordegne

Kregme og Ølsted Kirkekontor

71 99 02 40 (1)

Referat fra møde i Ølsted Kirke den 26. september 2023

Til stede: Provst Sophie Juel, Stig Andersen som kongelig bygningsinspektør, Marie Louise Bode Blyme fra Nationalmuseet, Stefanie Laursen fra Helsingør stiftsadministration, Lilli Lyng Madsen som menighedsrådsformand, Per Scharff Perschke som kirkeværge, Michael som graver, sognepræst Lene Flensted Johansen og sognepræst Dennis Jelstrup.

Referent: Stefanie Laursen

Stefanie oplyste, at der ikke på mødet vil blive truffet en afgørelse, men at der vil blive givet vejledning. I forbindelse med et eventuelt projekt forbeholder konsulenterne sig retten til at komme med supplerende bemærkninger.

Kirken udvendigt:

Udvendigt på kirken til venstre for indgangen blev et muranker besigtiget. Murankeret sidder løst. Det er tvivlsomt, om ankeret kun har en dekorativ funktion, hvilket dog burde kunne afklares ved at undersøge, om murankeret har fat i en bjælke. Idet der dog ikke er synlige revner, formodes det ikke at være et alarmerende problem.

Længere rundt om kirken oplyste graveren om, at der var opstået et hul meget tæt på kirken, hvor man havde fyldt meget grus i. Der var en bekymring hos menighedsrådet, om der er tale om, at grunden synker.

Den kgl. Bygningsinspektør anbefalede en geoteknisk undersøgelse af grunden for at få klarlagt, om jorden er blevet skyllet væk.

Nationalmuseet bemærkede, at menighedsrådet skal kontakte museet, hvis der skal graves. Nationalmuseet vil herefter vurdere, hvilket form for arkæologisk tilsyn der skal være i forbindelse med gravearbejdet.

Kirken indvendigt:

Våbenhuset:

Menighedsrådet har udarbejdet et projekt for kalkning af våbenhuset og udskiftning af gulvet, som er indsendt til provstiet.

Nationalmuseet oplyste, at der er en kalkningsrapport fra 2021 som skal bruges som udgangspunkt for kalkningen.

Den kgl. Bygningsinspektør bemærkede, at der kun er enkelte sten i gulvet, som er i stykker. På den baggrund kunne det være hensigtsmæssigt, kun at skifte de få sten, som er i stykker.

Stefanie oplyste, at Slots- og Kulturstyrelsen netop havde udsendt en mail af 19. september 2023 – som er videresendt til alle menighedsråd – hvoraf det fremgår, at man kan besøge materialedepotet på Frederiksdal i Virum og afhente materialer som ligger i depotet fra fredede bygninger. Dette er vederlagsfrit. Måske ligger de inde med løse sten, som vil kunne bruges.

Kontakt venligst:

Johan Westh Hage, Specialkonsulent
Center for Kulturarv
Fredede Bygninger

Slots- og Kulturstyrelsen
Fejøgade 1, 2. sal
4800 Nykøbing Falster

T 33 95 42 00
M 30 12 07 13
jdwh@slks.dk | slks.dk



Indgangsdøren mellem våbenhus og kirkerummet:

Fra kirkerummet og ud til våbenhuset drysser det ned fra bjælken og der er bekymring for, at der er et borebilleangreb.

Det er en vanskelig og bekostelig affære, idet spejlet og bjælken skal tages ned, hvis bjælken skal udskiftes. Til at starte med, bør der foretages prøver for at få en ide om bjælkens tilstand. Da der er synlige og sandsynligvis skjulte kalkmalerier, skal en konservator med speciale i kalkmaleri tages med tidligt i arbejdsprocessen, da malerier, både synlig og eventuelt skjulte, skal sikres forud for arbejde i området (også ved prøvetagning).

Menighedsrådet skal kontrahere med en arkitekt og en ingeniør og en konservator som sammen skal komme med en arbejdsbeskrivelse for processen.

Det er konsulenternes klare anbefaling, at dette arbejde skal prioriteres.

Dørtrinnet:

Kan godt istandsættes, dog skal man passe på den historiske dør når der arbejdes på dørtrinnet.

Kirkebænke:

Siddekomforten er meget dårligt idet man sidder meget lodret. Indgangen er meget smalt og svært for gangbesværede.

Nationalmuseet havde forståelse for Menighedsrådets ønske om at ændre siddeforholdene men oplyste, at stoleværket er meget bevaringsværdigt – både pga. dets udformning med udskårne gavle og låger samt dets alder. Men man vil formentligt godt kunne tippe rygstøtten for at øge siddekomforten.

Nationalmuseet har en besigtigelsesrapport fra 2015 som er gældende. Såfremt enkelte bænke ønskes fjernet eller ombygget, kræver dette dog en ny besigtigelse fra Nationalmuseet, da rapporten fra 2015 kun omhandler eventuel nymaling af stoleværket. Såfremt der skal ændres ved det eksisterende stoleværk, vil det uanset hvad kræve hjælp fra både snedker og en konservator. Menighedsrådet kan allerede nu

kontakte museet på kirkekonsulenter@natmus.dk med henblik på at bestille en besigtigelse. Ved anmodning om besigtigelse skal Menighedsrådet kort beskrive, hvorfor de ønsker en besigtigelse af stoleværket. Menighedsrådet bør kontrahere med en arkitekt, som ligeledes deltager i besigtigelsen.

Slåene på bænkene bør der ikke gøres noget ved, indtil Nationalmuseet konservator har været på en besigtigelse.

Fjernvarme:

Menighedsrådet har fået oplyst, at der i løbet af ca 1 år vil blive lagt fjernvarme ind. Der er ikke kendskab til, hvor rørene skal lægges. Men der vil være en unit, som skal placeres et sted. Menighedsrådet spurgte til, om en sådan unit kan placeres i Sakristiet.

Den kgl. Bygningsinspektør pegede på, at man helst ser, at dette placeres i andre bygninger end kirken og dette ud fra en betragtning om at minimere risikoen for vandskader. Derfor vil det være at foretrække, hvis den unit fra fjernvarmeselskabet kan sidde i kapellet.

Menighedsrådet ønsker at begrænse varmetabet.

Det anbefales, at menighedsrådet kontakter varme-, energi- og klimakonsulenten Poul Klenz.

Referat fra møde i Mårum Kirke den 26. september 2023

Til stede: Provst Sophie Juel, Stig Andersen som kongelig bygningsinspektør, Marie Louise Bode Blyme fra Nationalmuseet, Stefanie Laursen fra Helsingør stiftsadministration, Gitte Christiansen som menighedsrådsformand, Finn Peter Gaarskjær som menighedsrådsmedlem og Lene Hansen som graver.

Referent: Stefanie Laursen

Stefanie oplyste, at der ikke på mødet vil blive truffet en afgørelse, men at der vil blive givet vejledning. I forbindelse med et eventuelt projekt forbeholder konsulenterne sig retten til at komme med supplerende bemærkninger.

Alterbilledet:

Menighedsrådet ønsker at reducere farverne på alterbilledets ramme for at skabe ro og at rammen ikke tager fokus fra alterbilledet, prædikestolen og gulvet. Man ønsker en platinramme rundt om billedet.

Den kongelige bygningsinspektør udtrykte stor forståelse for menighedsrådets synspunkt og er enig i, at rammen er "uroilig" og stjæler fokus. De dekorative led rundt om rammen kunne være i guld, som de er nu, eller i platin (som foreslået af menighedsrådet) og at de røde og grønne felter kan erstattes med grå kontrastfarve, det bør være en varm grå. De dekorative led er netop dekorative, for at de skal være fremhævet frem for resten af rammen.

Nationalmuseet var enig med Den kgl. Bygningsinspektørs kommentarer vedr. farvesætningen, og bemærkede i øvrigt, at Menighedsrådet allerede er bekendt med museets retningslinjer vedr. håndtering af altertavlen og har indarbejdet disse i projektet.

Ændringerne skal godkendes af stiftsøvrigheden og sagen skal indsendes via byggesagsmodulet til provstiet og derefter til stiftet.

Den kgl. Bygningsinspektør bemærkede, at knæfaldets gelænder, som er i træ med fordel kan males i en lys grå nuance uden blå i sig. Det vil give et visuelt mere roligt udtryk i stedet for træet.

Kirkebænke:

Menighedsrådet ønsker disse malet, idet ryglænet er umalet og på siden er der igen en stribe i rød og en i guld.

Den kgl. bygningsinspektør og Nationalmuseet er meget enige i menighedsrådets ønske om at male bænke og give disse et mere roligt og harmonisk udtryk.

Menighedsrådet havde 2 farveprøver i meget lyse nuancer.

Det er den kgl. bygningsinspektørs opfattelse, at menighedsrådets farveprøver er for lyse og lidt for kolde. Hvis bænke males i så lys en farve, vil bænke gå i ét med væggen. Stig foreslår at man i stedet for tænker i grå nuancer så bænke ikke går i ét med væggene og det vil skabe en visuelt æstetisk harmoni med knæfaldet og alterbilledet (hvis dette også males i grå nuancer). Menighedsrådet rådes til eventuelt at få malet en større farveprøve.

Bogkassen ved indgangsdøren ønsket ligeledes malet. Døren har 3 grå nuancer, så også dette ville passe fint med bænke i grå nuancer.

Kamptakkerne på tårnet:

Fugerne i tårnet skal skiftes. Tårnet er fra 1926. Menighedsrådet er af en konsulent blevet anbefalet et nyt tag og at få et undertag, idet understrykningen er gået/har sluppet mange steder.

Den kgl. bygningsinspektør anbefaler, at man med en lift får taget en prøve af de eksisterende fuger. Mørtelprøven indsendes til Teknologisk Institut for at få oplyst, hvad mørtlen indeholder. Det er så det samme der skal bruges ved reoveringen.

Når man har en lift oppe ved tårnet, skal arkitekten måle geometrien. Der skal udfærdiges tegninger af arkitekten for at gøre rede for geometrien af tårnets tag i forbindelse med ansøgning hos stiftet om et undertag. Et undertag kan give udfordringer ved kamptakkerne og derfor skal der laves geometriske beregninger.

Stig pegede på muligheden for at få et nyt tegltag som er understrøget. Derved undgår man problemet med et undertag, som eventuelt vokser og kommer i karambolage med kamptakkerne.

Referat fra konsulentrunde i Gilleleje Kirke den 26. september 2023

Til stede: Provst Sophie Juel, Stig Andersen som kongelig bygningsinspektør, Marie Louise Bode Blyme fra Nationalmuseet, Stefanie Laursen fra Helsingør stiftsadministration, Ib Alstrup Madsen fra menighedsrådet og Henning Hørup fra menighedsrådet.

Referent: Stefanie Laursen

Stefanie oplyste, at der ikke på mødet vil blive truffet en afgørelse, men at der vil blive givet vejledning. I forbindelse med et eventuelt projekt forbeholder konsulenterne sig retten til at komme med supplerende bemærkninger.

Taget: Kirken har fået nye tagrender sat op – magen til de gamle, som var utætte. I den forbindelse bliver taget tilset og håndværkeren som oplyser, at en del tagsten er så tyndslidte, at det trækker fugt ind. Menighedsrådet har ikke kendskab til tagets alder, men måske er det 50 år. Menighedsrådet har fået tilbud på udbedring af tagsten.

Den kongelige bygningsinspektør påpegede ved besigtigelse af taget, at taget ser fint ud. Binderne har det godt og antallet er rimeligt. Lægterne er kraftige. Han anbefaler, at man holder taget på observationslisten, men at det umiddelbart vurderes til at have det godt og vil kunne holde mange år endnu.

Der fulgte en drøftelse af, om der eventuelt skal et undertag på, hvilket ikke er ulovligt. Hvis man ser det i det historiske perspektiv, som er markant til stede på kirkens loft, så vil et undertag ændre rummet markant og derved frarøve rummet en hel del af det autentiske og historiske perspektiv. Taget har en fin tilgængelighed og derfor vil en god understrykning af taget være muligt. Menighedsrådet bør gøre sig klart, hvad man mener at vinde ved et undertag og om dette kan opveje tabet af det autentiske rum set i det markante historiske perspektiv.

Anbefalingen fra den kongelige bygningsinspektør vil være at foretage understrykning. Nationalmuseet er enig i denne anbefaling.

Indvendig kalkning af kirken: Nationalmuseet har en kalkningsrapport fra 2010, som dog er udløbet og skal revurderes (rapporter holder som udgangspunkt i 10 år).

Kirken skal kalkes om, efter at den sidste kalkning, som ikke var godkendt af stiftsøvrigheden, er mangelfuldt. Overfladen har striber, mørke områder og er stærkt afsmittende ved berøring.

På mødet blev der fra menighedsrådet til stiftsadministrationen udleveret et tilbud af 25. september 2023 fra murermester Erik Andersen ApS samt et tilsynsnotat af 15. juni 2022 over kalkningen med fotos, som vedhæftes referatet.

Menighedsrådet skal huske, at der skal udarbejdes et projekt, hvoraf det fremgår hvem der skal kalke, med hvad der kalkes og hvordan det historiske inventar sikres under kalkningen. Nationalmuseet har en gældende rapport vedrørende sikring af det historiske inventar. Denne kan fremsendes elektronisk, hvis Menighedsrådet ønsker dette.

Ved lukning af kirken skal menighedsrådet søge biskoppen via provsten om dette.

For at udbedre manglen, skal der en grundig afrensning af kirken til.

Menighedsrådet skal anmode Nationalmuseet konservator om en besigtigelse via kirkekonsulenter@natmus.dk. Den besigtigelse vil være omkostningsfrit for menighedsrådet.

Menighedsrådet skal ved anmodningen fremsende fotos af kirken/de områder der ikke er kalket tilfredsstillende, vedhæfte tilsynsrapporten af 15. juni 2022 og oplyse, hvad kirken er blevet kalket med (metoder, materialer, omfang etc).

Fjernelse af 2 kirkebænke for at placere et flygel under prædikestolen:

Menighedsrådet ønsker at flyglet fra sognegården placeres i kirken, hvilket betyder fjernelse af to kirkebænke ved prædikestolen.

Nationalmuseet oplyste, at bænkenes gavle er 200 år gamle og bevaringsværdige. Der er i princippet ingen indvendinger imod at fjerne bænkerne, dog skal gavlene bevares/gemmes, så de kan opstilles igen, såfremt et senere Menighedsråd ønsker dette.

Den kongelige bygningsinspektør påpegede, at løsningen med blot at fjerne to bænke og erstatte disse med et flygel ikke gør, at opgaven æstetisk set er løst. Forslaget vil ikke gavne kirkens symmetri. Der vil også skulle tages stilling til, hvad der skal ske med gulvet der, hvor flyglet skal stå. Det er ikke hensigtsmæssigt blot at lade trægulvet være som det er.

Man kunne fjerne et lige antal bænke i begge sider og trække stengulvet tilbage. Det ville dog være ærgerligt at miste endnu flere siddepladser.

Flyglet vil stå meget tæt på prædikestolen, hvilket ikke umiddelbart vurderes til at være en særlig hensigtsmæssig placering ud fra et æstetisk synspunkt.

Hvis menighedsrådet vil gå videre med ideen, skal de have hjælp fra en arkitekt som fx kan lave en 3D fotosimulering, så man kan vurdere flere scenarier.

Provsten bemærkede at man skulle overveje konsekvenserne for flyglet ved kirkens svingende temperatur.

Hvis menighedsrådet beslutter at fjerne kirkebænke og sætte flyglet ind, vil det skulle godkendes af stiftsøvrigheden som et byggeprojekt og indsendes til provstiet via byggesagsmodulet.

Tilsynsnotat

Dato: 15-06-2022
Tilsynsnotat: 01
Ejendommen: Gilleleje kirke
Boligejer: Gilleleje kirke menighedsråd
gilleleje.sogn@km.dk

Tilsynet er gennemført fredag d. 10. juni 2022 sammen med næstformand Ib Astrup Madsen.
Tilsynet var kort, da der skulle afholdes barnedåb.

Tilsynet omfatter indvendig kalkning af kirken.

Observationspunkter fra tilsynet.

Indvendig side af ydervægge og lofter.

Den indvendige side af kirkens ydervægge er blevet kalket i september 2021.

Overfladen fremstår med striber, mørke områder og er stærkt afsmittende ved berøring.

Dette er ikke tilfredsstillende.

Årsag vurderes at være:

- Mangelfuld klargøring af overflade ved afrensning med kost og afvaskning.
- Mangelfuld forvanding med kalkvand til mætning i overflade. Forvanding skal foretages løbende under udførelse således at overfladen ikke tørre ind. Den skal fremstå mat og kun let sugende ved begyndelse af selve kalkning med kalkmælk.
- Striber er overvejende lodrette. Ved kalkning skal der anvendes både lodrette, vandrette og cirkulære bevægelser for at danne en ensartet overflade.
- Overflade er ikke dækkende. Der skal arbejdes vådt i vådt i flere tynde lag indtil ensartet dækkende overflade er opnået.
- Kalken er ikke forsejlet tilstrækkeligt. Til slut skal kalken forsejles med kalkvand indtil mætning.

Jeg står gerne til rådighed med yderligere information hvis der er behov for dette.

Venlig hilsen

Brian Hørup

41591076

brianhoerup@gmail.com

Billeder fra tilsyn:

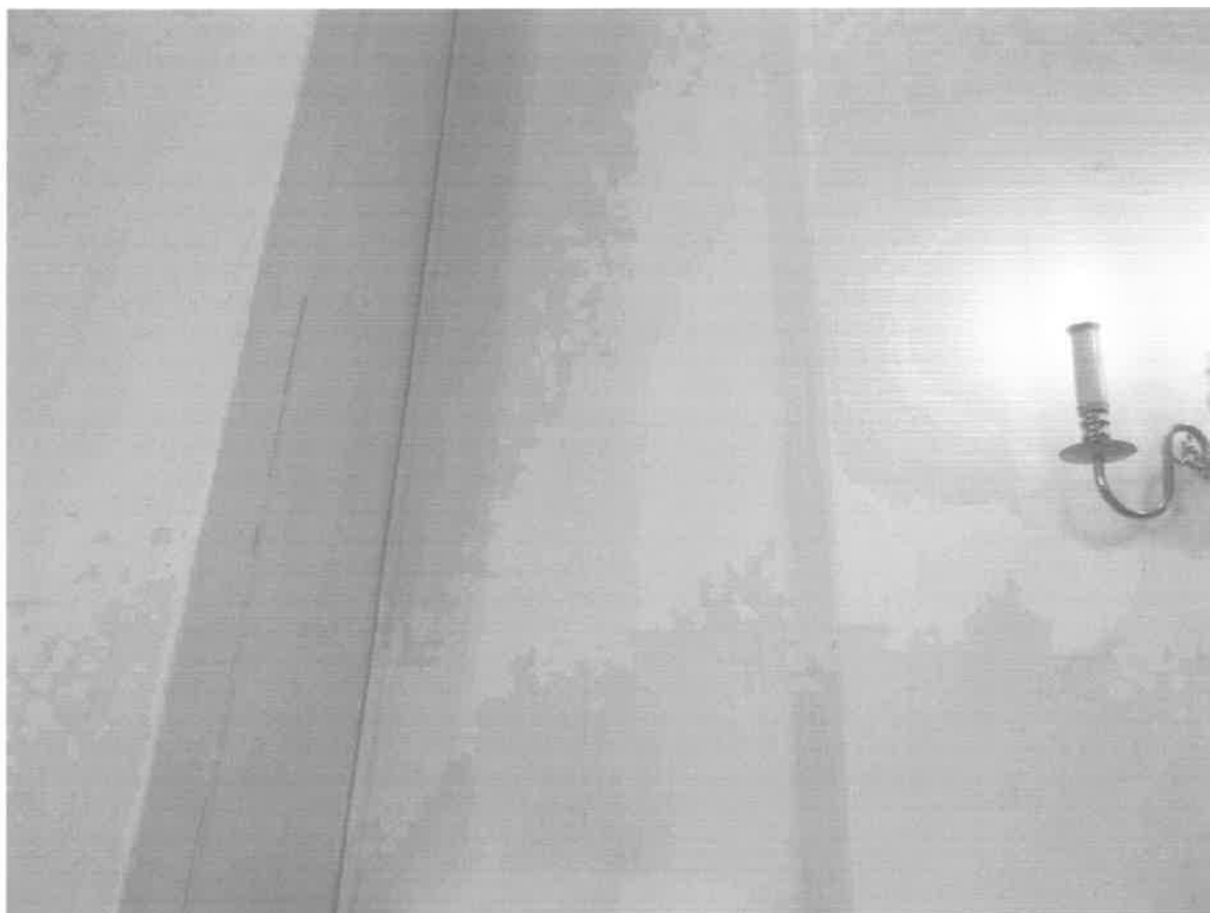

Overflade som fremstår uensartet dækning og lodrette striber



Område imod loft som ses med mørke områder og striber

Til: Annelise Bech (annelise.bech@gmail.com), Carl Frederik Bruun (7428CAB@KM.DK), Ejvind Hartmund (ejvindhartmund@gmail.com), Else Rosenlund Korsholm (ERK@KM.DK), Inge Askgaard (7392IA@KM.DK), Mikael Juul Erthmann (mikael.erthmann@gmail.com), Sophie Juel (SOJUE@KM.DK), Svend Erik Nielsen (svend-erik-nielsen@outlook.dk)
Cc: Jeanette Cesa Højland (JEAN@KM.DK)
Fra: Frederiksværk Provsti (Frederiksvaerk.Provsti@km.dk)
Titel: Til PU, PU's tids- og fristplan 2024 samt MR's fristplan 2024
Sendt: 15-11-2023 15:34
Bilag: Årshjul - 2024 - visuel v. 1.6.pptx; MR Økonomisk tids og fristplan v. 1.1.docx;

Kære alle

Vedhæftet det visuelle årshjul 2024 med provstiets tidsfrister for regnskaber og budgetter 2024 samt PU's mødedatoer (til notering i jeres kalender).

Ligeledes vedhæftet Menighedsrådenes Fristplan 2024.

Der sendes snarest opdaterede versioner, når det er endeligt planlagt hvor fælles møder afholdes.

Det vedhæftede er ligeledes d.d. sendt til menighedsrådene.

Med venlig hilsen

Janni Holm Nielsen

Provstisekretær

JAHNI@km.dk

Frederiksværk Provsti

Frederiksvaerk.Provsti@km.dk

Helsingør Stift

www.km.dk

Frederiksværk Provsti

Tidsfrister for regnskaber og budgetter

Gældende fra 1. januar 2024

Bemærk!

Materiale til PU møder **skal** være provstikontoret i hænde **senest 14 dage før** afholdelse af møderne. Provstikontoret skal kunne nå at journalisere, klargøre materialer til dagsorden udsende disse samt dagsorden til PU, som skal modtage **dette senest 7 dage inden møderne**.

HUSK – Henvisning til punkt på beslutningsreferater v/ansøgninger af økonomisk karakter, samt **løbende** fremsendelse af rådets beslutningsreferater.

Frederiksværk Provsti

Tidsfrister for regnskaber og budgetter Gældende fra 1. januar 2024

(for yderligere detaljer om frister se under retsinformation under kirkeministeriet- Cirkulære nr. 9325 af 25/04/2023
Samt Vej.nr. 9564 af 28/6/2023)

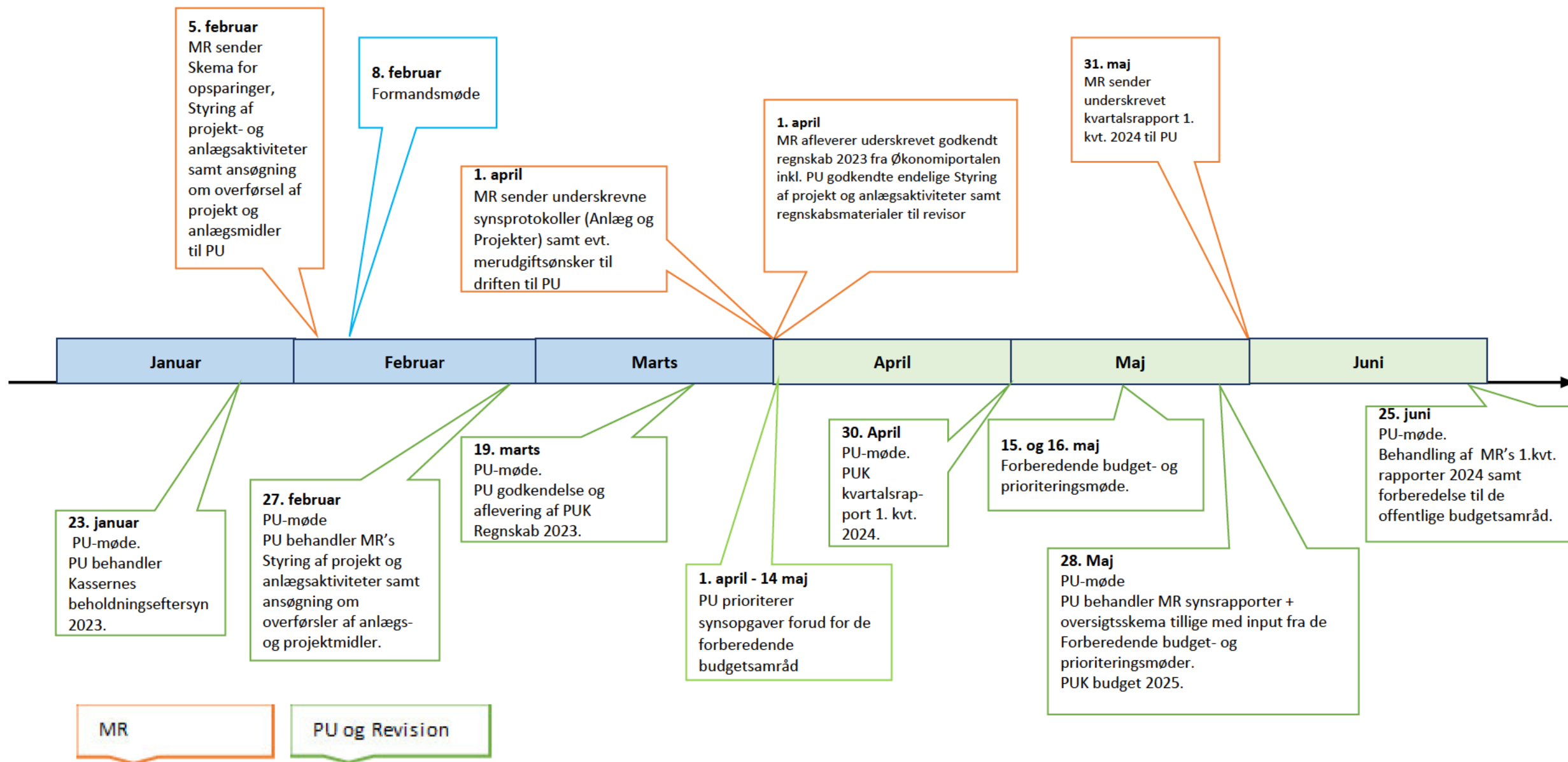

Frederiksværk Provsti

Tidsfrister for regnskaber og budgetter Gældende fra 1. januar 2024

(for yderligere detaljer om frister se under retsinformation under kirkeministeriet- Cirkulære nr. 9325 af 25/04/2023
Samt Vej.nr. 9564 af 28/6/2023)

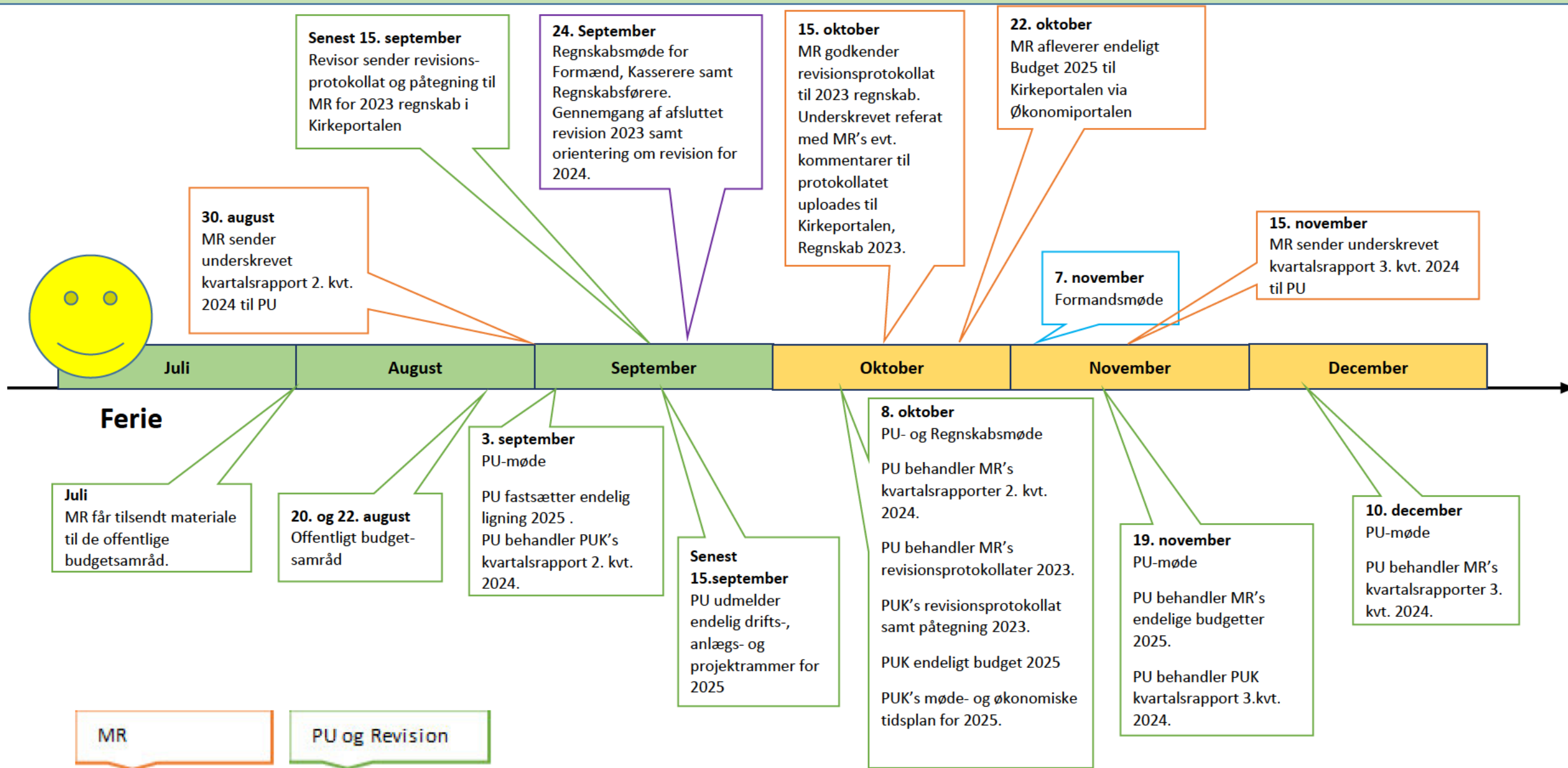

Frederiksværk provsti

Frederiksborgvej 4

3200 Helsingø

Tlf. 4839 1599

Frederiksvaerk.provsti@km.dk

Menighedsrådenes Fristplan 2024

Version 1.1

Menighedsrådene bedes tilrettelægge deres mødeplan således, at alle frister overholdes. Det kan evt. blive nødvendigt at MR behandler 1 mdr. før.

Dato:	Emne:
Senest 5. februar	MR sender skemaer for Opsparinger, Styring af projekt- og anlægsaktiviteter, opgjort pr. 31.12.2023 (det af PU-godkendte excelark inkl. alle faner) samt ansøgning.
8. februar	Formandsmøde
Senest 1. april	MR sender underskrevne synsprotokoller (Anlæg og Projekter) som underskrevet pdf, oversigtsskema til synssager som excel (skal være en afskrivning af synsrapporten) , samt evt. merudgiftsønsker til driften.
Senest 1. april	MR afleverer underskrevet godkendt regnskab 2023 fra økonomiportalen inkl. det af PU godkendte endelige Styring af projekt og anlægsaktiviteter samt regnskabsmaterialer til revisor.
15./16. maj	Forberedende budget og prioriteringsmøde
Senest 31. maj	MR (ikke regnskabsfører) sender underskrevet kvartalsrapport 1. kv. 2024 (8 sider) til PU.
Senest 31. juli	MR får tilsendt materialer til de offentlige budgetsamråd.
22./23. august	Offentligt budgetsamråd.

Frederiksværk provsti

Frederiksborgvej 4

3200 Helsingø

Tlf. 4839 1599

Frederiksvaerk.provsti@km.dk

- Senest 30. august MR (ikke regnskabsfører) sender **underskrevet** kvartalsrapport 2. kvrt. 2024 (8 sider) til PU.
- Senest 15. september Revisors revisionsprotokollat og påtegning Regnskab 2023 ligger i Kirkeportalen, hvis ikke MR **STRAKS** rykke revisor herfor, med kopi til frederiksvaerk.provsti@km.dk
24. September Regnskabsmøde for Formænd, Kasserere samt Regnskabsførere. Gennemgang af afsluttet revision 2023 samt orientering om revision for 2024.
- Senest 15. Oktober MR godkender revisionsprotokollat Regnskab 2023. Underskrevet referat med MR's evt. kommentarer til protokollatet, uploades i Kirkeportalen Regnskab 2023.
- Senest 22. Oktober MR afleverer endeligt Budget 2025 i Kirkeportalen via Økonomiportalen.
7. november Formandsmøde.
- Senest 15. november MR (ikke regnskabsfører) sender **underskrevet** kvartalsrapport 3. kvrt. 2024 til PU.

Til: Ølsted Sogns Menighedsråd (7400) (7400@SOGN.DK), ff@fogh-folner.dk (ff@fogh-folner.dk)
Cc: Frederiksværk Provsti (Frederiksvaerk.Provsti@km.dk)
Fra: Helsingør Stift (KMHEL@KM.DK)
Titel: Høring af menighedsråd og kgl. bygningsinspektør over forslag til kommuneplantillæg
Sendt: 27-10-2023 10:24
Bilag: Forslag til KPtillæg 5 - Akelejevej Ølsted.pdf; Skærmbillede kirkebyggelinjer Akelejevej - Ølsted kirke.pdf;

Til Ølsted sogns menighedsråd og den kgl. bygningsinspektør

Vedhæftes fremsendes forslag til kommuneplantillæg nr. 5 fra Halsnæs kommune uagtet at man fra kommunens ikke finder forslaget relevant mht. kirkebyggelinjer idet en del af projektområdet befinder sig inden for kirkebyggelinjen fra Ølsted kirke, jf. vedhæftede skærmbillede.

Jeres eventuelle bemærkninger bedes venligst indsendt hertil senest d. 12. december 2023.

På forhånd tak.

Venlig hilsen

Marianne Carstensen
Juridisk specialkonsulent

Direkte telefon 48 36 36 12
Mail kmhel@km.dk



HELSINGØR STIFT

Vor Frue Kloster · Hestemøllestræde 3a · DK-3000 Helsingør
Telefon 49 21 35 00 · kmhel@km.dk · www.helsingørstift.dk

Læs mere om dine rettigheder efter databeskyttelsesforordningen [her](#)



Halsnæs
Kommune



Forslag til Kommuneplantillæg nr. 5
For Akelejevej i Ølsted
Oktober 2023

Oplev det rå og autentiske Halsnæs



**Halsnæs Kommune
Rådhuset
Rådhuspladsen 1
3300 Frederiksværk
Tlf. 47 78 40 00**

Kommuneplantillægget er udarbejdet af Halsnæs Kommune

Kommunenummer 260

Indholdsfortegnelse

Hvorfor laver vi et kommuneplantillæg?	3
Hvordan kan du være med, når vi laver et kommuneplantillæg?	3
Tillæggets baggrund	3
Tillæggets formål og indhold	3
Klima.....	5
Natura-2000 og bilag IV-arter	6
Vedtagelsespåtegning.....	9

Hvorfor laver vi et kommuneplantillæg?

Al fysisk planlægning er reguleret af Planloven. Dvs. forhold om områders anvendelse til f.eks. byggeri, offentlige institutioner osv.

I kommunerne styres den overordnede fysiske planlægning gennem kommuneplanen. Der skal inden udgangen af den første halvdel af den kommunale valgperiode offentliggøres en strategi for kommuneplanlægningen. Strategien skal indeholde en beslutning om enten at kommuneplanen skal revideres, at der skal foretages en revision af kommuneplanens bestemmelser for særlige temaer eller områder i kommunen, eller at kommuneplanen vedtages for en ny 4 års periode.

I løbet af fireårsperioden kan der dog opstå situationer, hvor kommuneplanen ikke rækker. Her er det så muligt at lave et tillæg til kommuneplanen. Tillægget muliggør en ændring af anvendelsesmulighederne for lige præcis det område, der er aktuelt.

Hvordan kan du være med, når vi laver et kommuneplantillæg?

Loven sikrer, at du som borger kan være med til at bestemme udviklingen i din by eller dit lokalområde. Derfor laver vi først et forslag til det nye tillæg. Det sendes i høring i en periode, hvor du så har mulighed for at komme med dine kommentarer til det.

Samtidig sender vi også forslaget til ministerier, styrelser med videre, der skal have mulighed for at se forslaget. De har også mulighed for at komme med bemærkninger, indsigelser eller ændringsforslag til forslaget.

Når høringen er slut, bliver forslaget og alle de modtagne indlæg igen behandlet af Byrådet. Derefter vedtager Byrådet tillægget endeligt.

Tillæggets baggrund

I forbindelse med udarbejdelse af lokalplan 07.46 for Akelejevej i Ølsted blev det tydeligt, at den nuværende kommuneplanramme 7.B3 ikke er hensigtsmæssig i forhold til at sikre, at områdets nuværende karakter bibeholdes. Udfordringen i forhold til den nuværende kommuneplanramme for det område, som lokalplan 07.46 er en del af, er, at den giver mulighed for større bebyggelsesprocent samt mindre grundstørrelser end det, der i dag er dominerende i området. Formålet med lokalplan 07.46 er at sikre, at fremtidig bebyggelse passer ind i den eksisterende karakter af lokalplanområdet

For at sikre dette formål laves en ny kommuneplanramme, 7.B14, som dækker samme område som lokalplan 07.46.

En lille del af det nye rammeområde er udpeget som lavbudsareal – lavbund Kregme mose. Den del af lavbundsarealet, der ligger inden for denne kommende kommuneplanramme 7.B14, er i byzone, mens stort set resten af det udpegede lavbudsareal er i landzone. Den del af det udpegede lavbudsareal, der er placeret inden for den nye kommuneplanramme, er allerede bebygget med boliger. Der er tale om en et areal på ca. 2100 m², som ligger i den sydlige ende af den samlede lavbundsudpegning. Jævnfør afsnittet Klima viser screeningen, at der ikke er tale om et areal, der er udfordret i forhold til vand. Der er dog et mindre areal med forventet højtstående grundvand. For ikke at have et lavbudsareal i et i forvejen bebygget byzoneområde, fjernes den del af lavbundsarealet, der er udpeget inden for den ny kommuneplanramme 7.B14

Tillæggets formål og indhold

Formålet med tillæg nr. 5 er at lave en ny kommuneplanramme for et område identisk med den kommende lokalplan 07.46. Den nye ramme får ændret minimumsgrundstørrelse og bebyggelsesprocent i forhold til gældende ramme 7.B3. Herved bliver rammen tilpasset de forhold, der er i dag, og som man ønsker at



fastholde fremadrettet.

Formålet med kommuneplantillægget er desuden at fjerne lavbundsudpegningen på et mindre areal i et allerede bebygget byzoneområde. Ved godkendelse af dette kommuneplantillæg 5 fjernes den del af det udpegede lavbundsareal derfor inden for den nye ramme 7.B14.

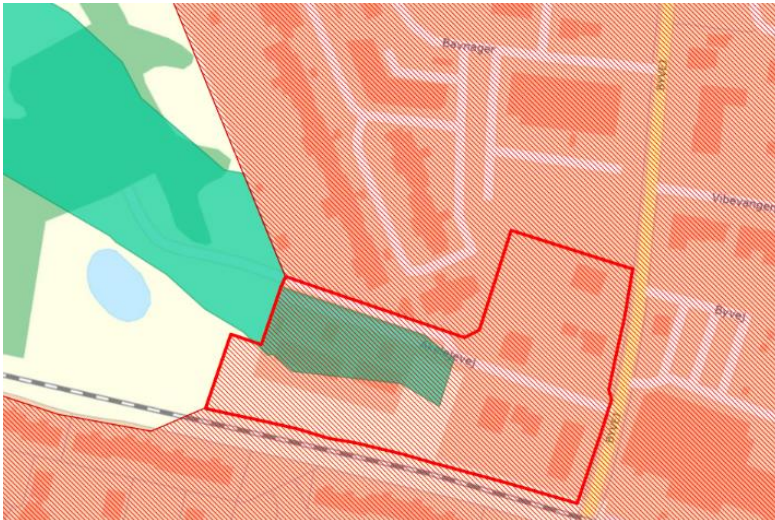

Kort 1. Kortet viser hvilken del af den nye kommuneplanramme, der er udpeget som lavbundsareal. Kortet viser desuden omfanget af byzone. Lokalplanområdet er markeret med rød streg, de grønne flader er udpegede lavbundsarealer og den røde skravering markerer byzone.





Kort 2. Kortet viser den nye kommuneplanramme 7.B14 Akelejevej og den samlede udbredelse af lavbundsarealet. Kommuneplanramme 7.B14 er markeret med rød streg, og det udpegede lavbundareal er vist med grønt.

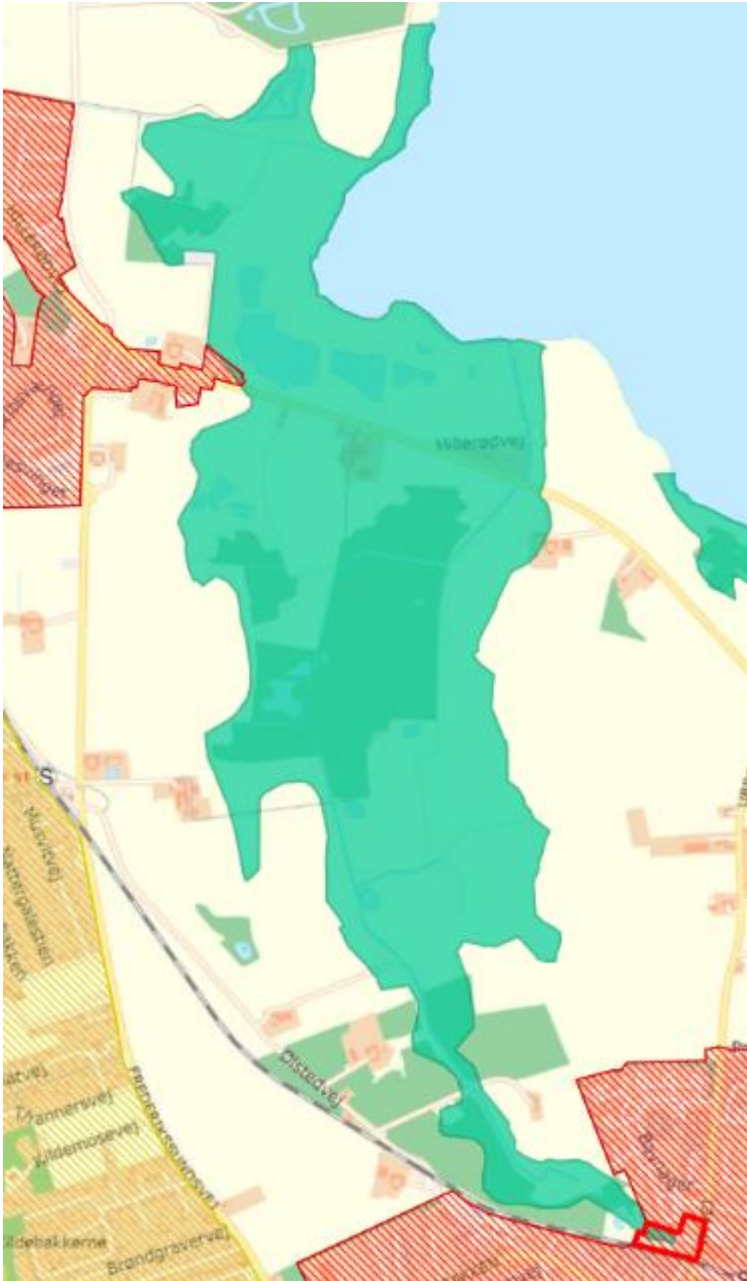

Kort 3. Kortet viser, at stort set hele det udpegede lavbundsareal er i landzone. Rød skravering markerer byzone, rød streg markerer afgrænsningen af den nye kommuneplanramme, og den grønne markering viser hele det udpegede lavbundsareal.

Miljøvurderingsloven - VVM

Lov om miljøvurdering af planer og programmer og konkrete projekter (VVM) – Lovbekendtgørelse nr.4 af 03/01/2023 – miljøvurdering af konkrete projekter (VVM).

Kommuneplan tillæg nr. 5 er ikke omfattet af bilag 1.

Kommuneplantillægget bliver ikke udarbejdet for et konkrete større nye butiks-, parkerings- eller vejanlæg og der skal derfor ikke foretages VVM-screening i forbindelse med Kommuneplantillægget. Efterfølgende projekter der etableres inden for kommuneplanrammen skal dog vurderes i forhold til om de er omfattet af lovens bilag 2.

Lov om Miljøvurdering – planer og programmer

Lov om miljøvurdering af planer og programmer og konkrete projekter (VVM) - Lovbekendtgørelse nr. 4 af 03/01/2023 – miljøvurdering af planer og programmer.

Ændringer i kommuneplan rammen vil give mulighed for en mindre intensiv udnyttelse af området, dette er tilpasset området karakter.

Det vurderes derfor ikke at der skal udarbejdes en miljørapport

Klima

Kommuneplanrammen er screenet i forhold til udfordringer fra havvandsstigning, nedbør på terræn, terrænnært grundvand og kysterrosion.

Kommuneplanrammen er placeret langt fra kysten og screeningen viser derfor ingen udfordringer i forhold til havvandsstigning og kysterrosion.

Screeningen for nedbør i forhold til en 10-års-, 20-års-, 50-års- samt en 100-års hændelse i 2100 viser, at der ikke er udfordring med nedbør på terræn i kommuneplanrammen.

Screening for terrænnært grundvand viser, at der på matrikel 9ci samt 9di Ølsted By, Ølsted er stor sandsynlighed for, at det terrænnære grundvandsspejl ligger 0-1 meter under terræn. Der er allerede etableret bebyggelse på ejendommene. Derfor er der i lokalplan 07.46 bestemmelser omkring, at ny bebyggelse inden for matrikel 9ci og 9di Ølsted By Ølsted vil kræve yderligere konkret analyse af det terrænnære grundvands placering og, at der på baggrund af denne analyse skal tages stilling til, om der skal etableres afværgeforanstaltninger.

Natura-2000 og bilag IV-arter

Jævnfør bekendtgørelse nr. 1383 af 26/11/ 2016 om administration af planloven i forbindelse med internationale naturbeskyttelsesområder samt beskyttelse af visse arter, skal der foretages en vurdering af, om planen kan medføre en væsentlig påvirkning på Natura 2000-områder eller kan medføre beskadigelse af yngle- og rasteområder for bilag-IV arter.

Væsentlighedsvurdering

Det nærmeste Natura 2000-område er Natura 2000-område nr. 136 "Roskilde Fjord og Jægerspris Nordskov", der ligger ca. 1,2 km mod vest. Planområdet og Natura 2000-området er adskilt af bl.a. veje, jernbane og boligområder.

Der er tale om et forholdsvis tæt bebygget boligområde med enkelte ubebyggede grunde. Nybyggeri vil påvirke det umiddelbare nærområde særligt under anlægsfasen. Det er dog kommunens vurdering, at planen, grundet afstanden og de fysiske barrierer mellem projektområdet og Natura 2000-området, ikke vil medføre påvirkning af naturtyper eller arter, som danner grundlag for Natura 2000-området, hverken i

anlægs- eller driftsfasen.

Bilag IV arter

I Habitatdirektivets bilag IV er oplistet en række arter af vilde dyr, hvis yngle- og rasteområder skal beskyttes mod beskadigelse eller ødelæggelse. Beskyttelsen omfatter også en række planter som skal beskyttes i alle deres livsstadier.

Der er tale om et forholdsvis tæt bebygget boligområde som helt overordnet vurderes uegnet som levested for de bilag IV-arter, der findes i Halsnæs Kommune.

Bilag IV arterne spidssnudet frø og stor vandsalamander findes forholdsvis udbredt i kommunen, men er ikke registreret i søer nær det pågældende område. Planområdet vurderes desuden ikke at være egnet som levested for stor vandsalamander og spidssnudet frø da der er tale om et asfalteret og bebygget areal, som ligger over 500 m fra egnede ynglevandhuller.

Markfirben er kendt fra flere lokaliteter i Halsnæs Kommune, bl.a. langs kystskrænten ca. 1,5 km vest for planområdet. Planområdet vurderes i sig selv uegnet som levested for markfirben da det er tæt bebygget og terrænet fladt.

Flagermus er generelt udbredt i kommunen. Planen forudsætter ikke nedrivning af ældre bygninger eller fældning af større træer, hvorfor de ikke vurderes at blive påvirket.

På baggrund af ovenstående vurderer Halsnæs Kommune, at planen ikke vil medføre beskadigelse af yngle- og rasteområder for de arter, der fremgår af habitatdirektivets bilag IV.

Rammeplanområde 7.B3 Duedyssegård

Kommuneplan rammeområde	7.B3
Zoneforhold	Byzone og landzone. Den del som dækker lokalplanområdet er byzone
Anvendelse	Boligformål, enfamiliehuse og tæt-lav
Min. Grundstørrelse	220
Max Bebyggelses %	45 % beregnet ud fra den enkelte ejendom
Max etageareal	Ikke angivet
Andet	3.3, 3.6, 6.1 og 6,2

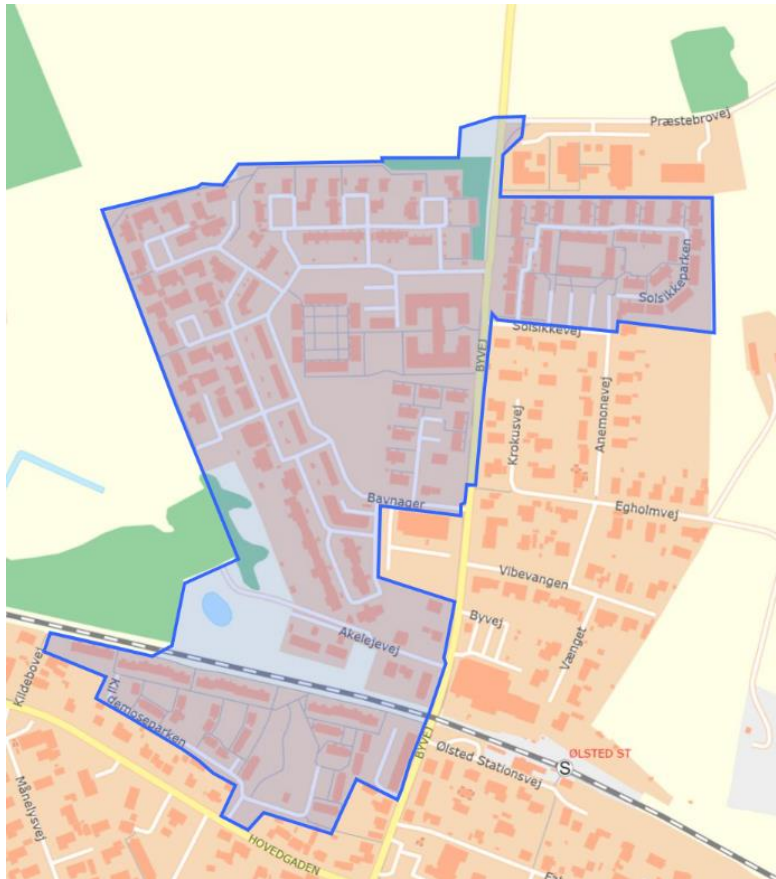

Kort 4. Kortet viser afgrænsningen af den nuværende kommuneplanramme 7.B3-Duedyssegård

Rammeområde 7.B14 Akelejevej

Kommuneplan rammeområde	7.B14
Zoneforhold	Byzone
Anvendelse	Boligformål, enfamiliehuse og tæt-lav
Min. Grundstørrelse	700 . Hvis der etableres dobbelthuse skal overholde regler i kommuneplanen. Der kan laves sokkeludstykning i forbindelse med dobbelthuse
Max Bebyggelses %	30 beregnes ud fra den enkelte ejendom. .
Max etageareal	1½ (Mod Byvej 2 etager)
Andet	3.3, 3.6, 6.1 og 6.2



Kort 5. Kortet viser afgrænsningen af den nye kommuneplanramme 7.B14 – Akelejevej



Miljøvurderingsscreening i henhold til Miljøvurderingsloven

Projekt: Kommuneplan tillæg nr. 5 for Akelejevej i Ølsted

Dato: 17.08.23

Deltagere i screeningen: Eribj

Konklusion

Ændringer i kommuneplan rammen vil give mulighed for en mindre intensiv udnyttelse af området, dette er tilpasser området karakter.

Det vurderes derfor ikke at der skal udarbejdes en miljørapport

Læsevejledning

I nedenstående skema betyder overskriften i de tre midterste kolonner:

Ikke relevant: Parameteret er **ikke relevant** for planen og er derfor ikke vurderet

Udløser ikke miljøvurdering: Parameteret er vurderet, og **der skal ikke laves en miljørapport**

Udløser miljøvurdering: Parameteret er vurderet, og **der skal laves en miljørapport**

Miljøparameter	Ikke relevant	Udløser ikke miljørapport	Udløser miljørapport	Bemærkninger
Befolkning og sundhed				
Indendørs støjpåvirkning	x			
Sundhedstilstand	x			
Svage grupper (f.eks. handicappede)	x			
Friluftsliv/rekreative interesser	x			
Begrænsninger og gener for befolkningen	x			
Biologisk mangfoldighed (flora og fauna)				
Dyreliv		x		Tillægget ændrer ikke på anvendelsen af området. Tillægget vil muligøre mindre bebyggelse end, hvad der er muligt i forhold til den tidligere ramme. Det vurderes derfor, at det ikke vil medføre forringelser for dyrelivet
Planteliv		x		Tillægget ændrer ikke på anvendelsen af området. Tillægget vil muligøre mindre bebyggelse end, hvad der er muligt i forhold til den tidligere ramme. Det vurderes derfor, at det ikke vil



Miljøparameter	Ikke relevant	Udløser ikke miljø-rapport	Udløser miljø-rapport	Bemærkninger
				medføre forringelser for plantelivet
Sjældne, udrydningstruede eller fredede dyr, planter eller naturtyper	x			
Eventuelle nærliggende naturbeskyttelses- og fuglebeskyttelsesområder		x		35 meter vest for rammeområde er der beskyttet natur i form af mindre sø. Ændringerne i kommuneplanrammen vurderes ikke at have indvirkning på søen
Habitat-områder		x		Det nærmeste habitatområde er mere end 850 meter fra kommuneplanrammens område. Ændringerne i kommuneplanrammen vurderes ikke at have indflydelse på habitatområdet
Spredningskorridorer		x		Området er allerede i dag næsten fuldt udbygget. Rammeområdet vurderes ikke at have funktion af spredningskorridor
Naturbeskyttelse jf. §3	x			
Grønne områder		x		Der er ingen grønne fællesområder indenfor rammen
Skovrejsning/skovnedlæggelse	x			
Fredning	x			
Landskab og jordbund				
Landskabelig værdi		x		Kommuneplanramme 7.B14 grænser op til et område udpeget som værdifuldt landskab. Ændring af rammen vurderes ikke at have betydning for udpegningen
Geologiske særpræg	x			
Jordforurening	x			



Miljøparameter	Ikke relevant	Udløser ikke miljø-rapport	Udløser miljø-rapport	Bemærkninger
Risiko for jordforurening				Rammeområdet ændrer ikke anvendelse og vurderes derfor ikke at give anledning til øget forureningsrisiko
Jordhåndtering/-flytning	x			
Vand				
Overfladevand, herunder påvirkning af vandløb og vådområder	x			
Udledning af spildevand	x			
Grundvandsforhold	x			
Risiko for forurening af grundvandsressourcer		x		Området ændrer ikke anvendelse og vurderes derfor ikke at kunne give anledning til øget risiko for grundvandsforurening
Luft				
Luftforurening (støv og lugt)	x			
Emissioner fra eventuel trafik til og fra området	x			
Støj				
Støj (ikke trafikstøj)	x			
Vibrationer	x			
Trafik				
Trafikafvikling/-belastning		x		Området ændrer ikke anvendelse og der sker en nedjustering i forhold til byggemuligheden. Det vurderes derfor ikke at kunne give anledning til øget trafikbelastning
Trafikstøj		x		Området ændrer ikke anvendelse og der sker en nedjustering i forhold til byggemuligheden. Det vurderes derfor ikke at kunne give anledning til øget trafikstøj
Energiforbrug	x			



Miljøparameter	Ikke relevant	Udløser ikke miljø-rapport	Udløser miljø-rapport	Bemærkninger
Sikkerhed	x			
Risiko for trafikuheld	x			
Klimatiske faktorer				
Eventuel påvirkning af klima		x		Området ændrer ikke anvendelse og der sker en nedjustering i forhold til byggemuligheden. Det vurderes derfor ikke at kunne give anledning til øget udledning. Det vurderes ikke, at den lille reduktion af det udpegede lavbundsareal vil have betydning i forhold til klimaudfordringer
Kulturarv				
Kulturhistoriske værdier	x			
Arkitektoniske værdier		x		Ændringer i kommuneplanrammen betyder, at områdets karakter i forhold til skala bibeholdes
Kirker	x			
Arkæologiske værdier	x			
Fredede eller bevaringsværdige bygninger	x			
Ressourcer og affald				
Arealforbrug		x		Ændringer i rammen giver mulighed for en mindre udnyttelse af arealet. Dette er for at sikre områdets karakter
Energiforbrug	x			
Vandforbrug	x			
Produkter, materialer og råstoffer	x			
Kemikalier, miljøfremmede stoffer	x			
Affald, genanvendelse	x			
Byøkologi/Agenda 21/CO ²	x			
Visuel effekt (af det nye)				
Arkitektonisk udtryk		x		Ændringer i kommuneplanrammen



Miljøparameter	Ikke relevant	Udløser ikke miljørapport	Udløser miljørapport	Bemærkninger
				betyder at området karakter i forhold til skala bibeholdes
Lys og/eller refleksioner	x			
Sikkerhed				
Kriminalitet	x			
Brand, eksplosion, giftpåvirkning	x			
Socialøkonomiske effekter				
Påvirkning af sociale forhold	x			
Påvirkning af erhvervsliv	x			

Orientering om Miljøvurderinger

Miljøvurderingsloven trådte i kraft 21. juli 2004 og er revideret flere gange siden. Offentlige myndigheder har pligt til at screene en række planer og programmer for, om de kan påvirke miljøet væsentligt. Kan de det, skal vi udarbejde en miljørapport for de parametre, der er udløsende.

Indledende screening

Her fastlægger vi, om planens påvirkning af miljøet har en karakter og et omfang, der udløser en miljørapport. Screeningen tager udgangspunkt i loven, hvor det fremgår, hvilke plantyper der er omfattet, og af lovens bilag. I nogle tilfælde skal der dog altid udarbejdes en miljørapport:

- For kommune- og lokalplaner der muliggør anlægsprojekter, der er omfattet af lovens bilag, skal der udarbejdes en miljørapport.
- For planer der kan påvirke et internationalt naturbeskyttelsesområde væsentligt skal der udarbejdes en miljørapport.

Hvis en plan ikke udløser en miljørapport jf. ovenfor, skal den samlede plan screenes for at vurdere, om der er parametre, der medfører en væsentlig indflydelse på miljøet, og der derfor skal udarbejdes en miljørapport.

Screening af plan og indhold i miljørapport

Ovenstående screeningsskema omfatter de miljøparametre, der skal tages i betragtning ved en miljøscreening. For de enkelte parametre foretages en kvalitativ vurdering af planens påvirkning af parameteret. Ved denne vurdering skal alene anvendes kendte oplysninger.

Skal vi udarbejde en miljørapport, bruges tjeklisten som en afgrænsning for omfanget af rapporten. De punkter i tjeklisten, vi vurderer, har en væsentlig indvirkning på miljøet, skal indgå i miljørapporten – men også kun dem.

Høring

Byrådet i Halsnæs Kommune har 12. oktober 2023 vedtaget forslag til Kommuneplantillæg nr.5 For Akelejevej i Ølsted.

Forslaget vil blive fremlagt i offentlig høring i perioden fra 24. oktober 2023 til 19. december 2023.

Tillæggets formål er at oprette en ny kommuneplanramme - kommuneplanramme 7.B14 – der skal sikre området karakter. Formålet er desuden at fjerne en lavbundsudpegning på et mindre bebygget areal i byzone.

Du kan klage til Planklagenævnet over Byrådets vedtagelse af forslag til Kommuneplantillæg nr. 5. Du kan kun klage over retlige forhold. Du kan ikke klage over indholdet i planen og kommunens skøn. Du kan klage hvis planerne er i strid med gældende regler, f.eks. proceduremæssige fejl i sagsbehandlingen.

Hvis du ønsker at klage over disse afgørelser, kan du klage til Planklagenævnet. Klagefristen udløber 4 uger efter, at afgørelsen er meddelt. Er afgørelsen offentligt bekendtgjort, regnes klagefristen dog altid fra bekendtgørelsen. Hvis klagefristen udløber på en lørdag eller helligdag, forlænges klagefristen til den følgende hverdag. Du klager via Klageportalen, som du finder et link til på www.borger.dk og www.virk.dk. Du logger på www.borger.dk eller www.virk.dk, ligesom du plejer, typisk med NEM-ID. Klagen sendes gennem Klageportalen til den myndighed, der har truffet afgørelsen. En klage er indgivet, når den er tilgængelig for myndigheden i Klageportalen. Når du klager, skal du med betalingskort betale et gebyr. Privatpersoner skal betale 900 kr. og virksomheder og organisationer skal betale 1.800 kr. Klagen bliver først sendt videre til behandling, når gebyret er betalt.

I Klageportalen sendes din klage automatisk først til Halsnæs Kommune. Hvis Halsnæs Kommune fastholder afgørelsen, sender Halsnæs Kommune klagen videre til behandling i nævnet via Klageportalen. Du får besked om videresendelsen.

Planklagenævnet afviser din klage, hvis du sender den uden om Klageportalen, medmindre du forinden er blevet fritaget for brug af Klageportalen. Hvis du ønsker at blive fritaget for at bruge Klageportalen, skal du sende en begrundet anmodning til Halsnæs Kommune. Halsnæs Kommune videresender herefter din anmodning til nævnet, som træffer afgørelse om, hvorvidt du kan fritages. Se betingelserne for at blive fritaget på www.naevneneshus.dk.

Sagen kan indbringes for domstolene senest 6 måneder fra dags dato.

På Nævneshus's hjemmeside www.naevneneshus.dk er en vejledning til, hvordan man klager.



Halsnæs
Kommune

Forslag til Kommuneplantillæg nr. 5

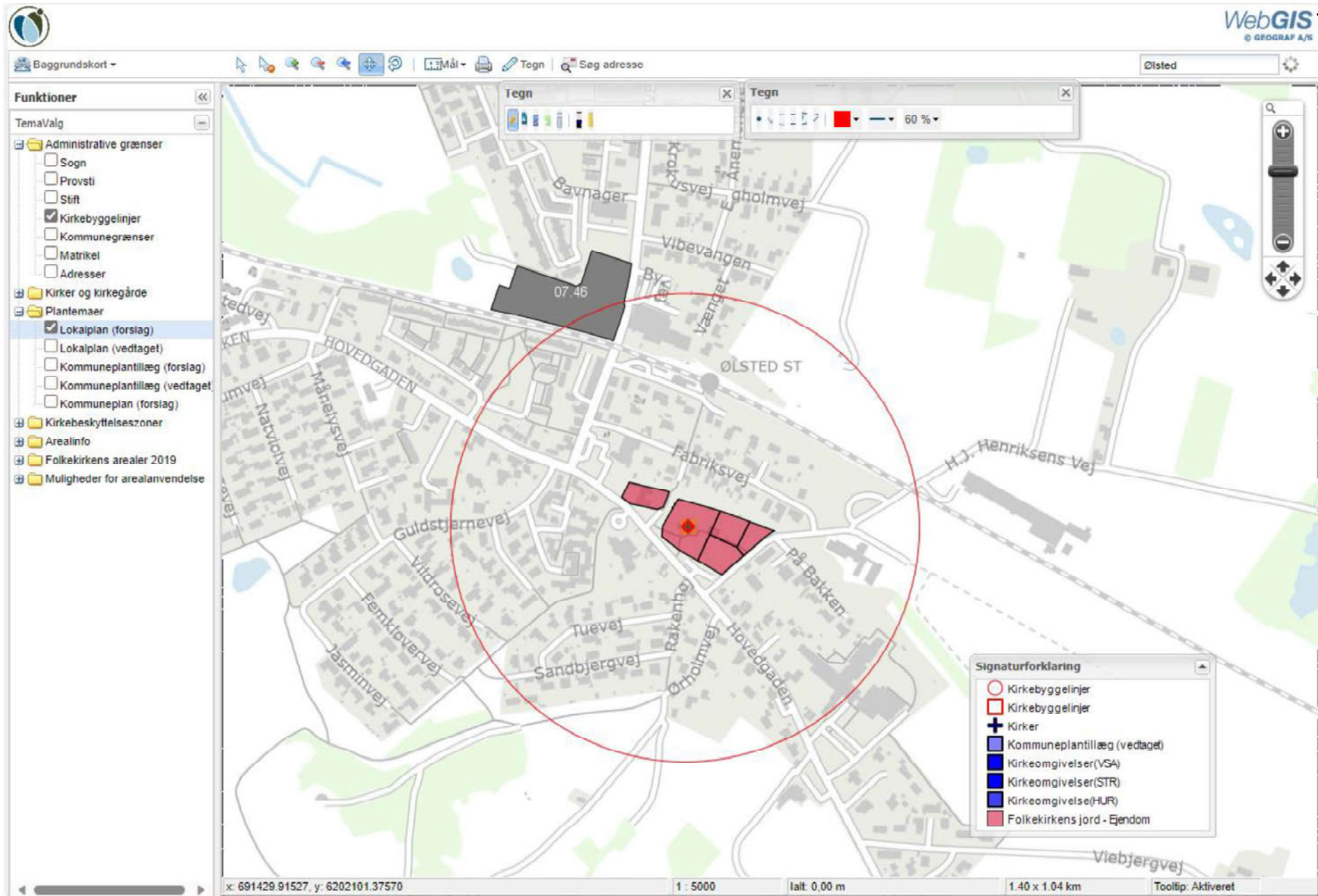

Til: Janni Holm Nielsen (JAHNI@km.dk)
Cc: torben@fjederhammen.dk (torben@fjederhammen.dk)
Fra: Anne Vagn-Hansen (av@holerevision.dk)
Titel: VS: samlet regnskab for Bibelfortællinger
Sendt: 01-11-2023 14:03
Bilag: faktura-nr-1464.pdf; 2023 Faktura Tibirke Kirke (Gemt automatisk).pdf; faktura-nr-1459.pdf;

Hej Janni

Vedhæftet fakturaer til refusion af støtte til bibelfortællinger (vedtaget PU 20230328) i alt kr. 24.223,46

Vores kontonr. 3163-4845502951, Tibirke kirke

Med ven g h sen
Ho e Rev s on ApS
U ersvej 1, 3220 T sv de eje

Anne Vagn-Hansen
reg streret rev sor
www.ho erev s on.dk
tf .nr. 48 70 97 90



Fra: Ulrik Hess Larsen Pilemand [mailto:UP@KM.DK]
Sendt: 30. oktober 2023 10:50
Til: torben@fjederhammen.dk; Anne Vagn-Hansen
Emne: samlet regnskab for Bibelfortællinger

Kære Anne og Torben

Jeg vedhæfter 3 fakturaer – 2 fra Kirsten Mousten og 1 fra Nordkystfortællerne.
De skal betales og så skal provstiet refundere beløbene.
Jeg har ikke kunne finde mine egne små udlæg, så de udgår.

Venlig hilsen

Sognepræst Ulrik Pilemand
Vejby-Tibirke pastorat
Kirkebakken 4
3210 Vejby
Tlf 48706294
Mail up@km.dk